...VENO — Núm. 2.844 · Dirección, Redacción y Administración: AVENIDA DE MAYO 769 (Porte pago) · Buenos Aires, lunes 28 de enero de 1924

...s destinadas a la Redacción deben ... dirigidas al director
... no puede responsabilizarse por los ... que se le envíen, ruega a los ... guarden copia de ellos.
...legráfica: EPOCA, Buenos Aires.
U. T. Administración 7370, Avenida; ...trador, 7373 íd.; Director, 7375 íd.; ...n, 7372 íd.; Publicidad, 7371 íd.; ...ón, 7374 íd.; con 30 aparatos in... 1927, Central.

La Epoca

PRECIOS DE SUSCRIPCION:
CAPITAL
Por mes 2.50, Trimestre 7.50, Semestre 15, Año ... $ m/n.
INTERIOR
Trimestre 7.50, Semestre 15, Año ... $ m/n.
EXTERIOR
Por mes 2.50, Trimestre 7.50, Semestre 15, Año 28 $ oro
Número del día, 0.10. — Número atrasado (dentro de los 30 días), 0.20. Pasado el mes $ 0.50 el ejemplar.

PRIMERA EDICION

28 DE ENERO DE 1924

Buenos Aires

El radicalismo de la provincia de Buenos Aires ha dado ayer un nuevo ejemplo de vigor y de absoluta identificación con el credo político que ... vida y lo llevará a realizar ... democrática más patente y reparadora que se conozca en nuestra historia política. Las convenciones seccionales, se reunieron como anunciamos en pleno, y pese al entusiasmo inflamado que siempre anima al partido, elevaron la nota patriótica todavía, con la armoniosa cultura de su actuación.

Latía en esas convenciones el noble espíritu de aquella reparación nacional de la que fuera yunque forjador Buenos Aires, el baluarte imbatible de la Unión Cívica Radical que no pudieron reducir jamás las oligarquías y despotismos que pasaron sobre el gobierno. Fueron, pues, un verdadero pronunciamiento enérgicamente acentuado en honor del credo y de quien lo supiera corporizar, primero en la llanura con su acción, más tarde en el gobierno con su pensamiento y siempre, en una soberbia proyección histórica. Alguien ha hablado de pronunciamiento personalista con evidente desatino. Personalismo, no es por cierto, renovar el voto de fe por la causa de las propias abnegaciones y sacrificios, ni por quien supiera darle todas sus inspiraciones para la lucha en la adversidad como en la victoria, para quien supiera guiarlo con la prédica e imponerlo con el temple de su corazón.

Eso es un pronunciamiento cívico en el que vibran todos los amores nacionales y es también una reafirmación rotunda de esa voluntad resuelta de vencer. Vencer con la fuerza y la razón, ya que la fuerza del radicalismo argentino es una selección del espíritu nacionalista que ha pasado por la prueba de todas las depuraciones que exigen las democracias de verdad. No hay personalismo en Buenos Aires; hay serenidad, ponderación y patriotismo. Hay una disciplina moral, que nace de la comunidad absoluta del criterio con el concepto, sostenido en una lucha inmortal, contra el mal del "régimen", que vencido y todo aun se agita en nuestra vida agitando un ambiente de perfidias a favor del cual acecha la oportunidad de una resurrección, fomentando, no sabemos que deslealtad inverosímil.

Contra todos los cálculos de los agiotistas de la política, contra todos los recursos vedados de la insidia y la logrería, la Unión Cívica Radical de Buenos Aires, se ha presentado ayer en la misma arrogante actitud de su tradición. Una e indivisible, potente y unida, expone sus miras patrióticas en un noble acento de energía viril; y cumplidos — en toda la pureza de sus convicciones democráticas — los preceptos esenciales que se relacionan con su vida orgánica, saluda al jefe espiritual del partido, a la personalidad siempre erguida que fuera ayer como hoy su bandera y la expresión del principismo que lo anima.

Queda, pues, en Buenos Aires, marcada una nueva etapa, y de ella parte el radicalismo hacia nuevos comicios que se traducirán en nuevas victorias. Las convenciones, han sido una respuesta categórica para adversarios declarados y para enemigos solapados que soñaran por un momento en minar su vitalidad. Citamos otra vez ese gesto lleno de soberbia cívica, de cordura republicana, como un ejemplo para todos los correligionarios identificados con la obra trascendente de la reparación.

Sorpresas del "contubernio"

Los telegramas que llegan de Catamarca anuncian que "puede decirse que fracasó la reunión del comité madueñista y que su situación política es delicada, después de la campaña gubernativa, en que no hubo línea divisoria entre los madueñistas y concentrados". Agregan esas noticias que publican los diarios de la mañana que puede mantenerse el "... e a forma de elegir can... ... contubernio" en los distritos electorales en los cuales está evidente su mayoría. De lo contrario "corre el riesgo el madueñismo de no sacar más legisladores que en el departamento de Santa María", con la hegemonía del diputado Acosta de por medio...

Todo esto se adelanta como una prevención.

Son las reflexiones que les ocurre tejer a los que han inspirado la elaboración del pacto político consumado para imponer el triunfo del actual gobierno.

Pero la soldadura no es sólida.

Ha llegado el momento de la adjudicación de puestos públicos y los intereses personales desbaratarán el plan que dieron origen a ese "contubernio", al disputarse las mejores ventajas.

Habrá recriminaciones recíprocas, concentrándose ambos grupos en la orfandad de su insignificancia, faltos del apoyo popular que consagra la voluntad de las verdaderas y legítimas mayorías.

Las maniobras de tales acercamientos llevan irremisiblemente a estos desastrosos resultados.

Es una buena lección de moral política.

Una extralimitación más

No pasa día sin que la información periodística recoja una nueva nota ingrata de la situación sanjuanina.

Atropellos de todo orden, persecuciones despóticas, atentados regresivos hallaron en San Juan campo propicio para su desarrollo y arraigo, desde que asumieron el gobierno los elementos perturbadores y descalificados que son del dominio público.

Hoy nos hace saber el telégrafo que el senador López ha presentado a la Legislatura un grave capítulo de cargos contra la comisión interventora designada por el gobierno de aquel Estado con pretexto de regularizar la situación del Banco Provincial.

De cómo cumplen su misión los comisionados da cuenta amplia el senador de referencia al puntualizar cargos contra estos de extralimitación en sus funciones, haciendo peligrar con sus actos la estabilidad de la institución.

Bien que una extralimitación más en San Juan, por muy grave que sea y muy sagrados los intereses que ponga en peligro, no puede sorprendernos.

El gobierno sanjuanino ha dado el ejemplo a todos sus subalternos.

La situación de la comuna en Bahía Blanca

Hemos seguido de cerca el proceso para la composición del gobierno comunal de Bahía Blanca, hasta que se repitieron inútilmente las votaciones que no definieron la mayoría para ninguno de los candidatos. La situación de acefalía que así se creaba determinó en el ánimo del P. E. a enviar un comisionado, el señor Boatti cuya conducta de imparcialidad y justicia ha sido reconocida hasta por los adversarios políticos al gobierno.

Los sectores radicales explicaron claramente la razón de su abstención en los manifiestos que se dieron a conocer recientemente.

Pero a pesar de todo ha quedado una duda que motiva la crítica intencional y torcida como siempre de "La Prensa" y de "La Nación". Se refieren estos dos diarios a la facultad de compeler a los inasistentes para formar "quórum" a fin de asegurar el funcionamiento de la asamblea de concejales.

Están equivocados cuando sostienen que la búsqueda policial debía llegar hasta los domicilios de los remisos a fin de conducirlos al recinto.

El comisionado usando de los recursos que legalmente le asistían hizoles invitar a que concurrieran y la policía cumplió estrictamente con esa orden, aunque sin resultado positi... [illegible]

Pero la facultad de compeler en estos casos no llega ni puede llegar hasta el allanamiento de los domicilios, como lo pretenden esos diarios y aquí estriba el error de dicha argumentación que exagera los alcances de la medida para asegurar lo que se hubiera conseguido apelándose a tal procedimiento.

Se podía saber dónde estaban esos concejales pero no se podía sin autorización violar el domicilio para llevarlos por la fuerza.

La responsabilidad política de su conducta, está por otra parte, ampliamente explicada ante la opinión pública que es a quien deben de dar cuenta de ella.

El comisionado señor Boatti procedió pues con toda corrección, cumpliendo con su deber.

Está demás decirlo.

Fracasada la medida de fuerza, no le correspondía otra cosa que la que hizo: levantar la sesión en minoría pues el conseguimiento del "quórum" no se pudo obtener.

CARNET DEL REPORTER

El peor libro

El buen humor aplicado a la crítica ha dado siempre resultados excelentes. Las críticas más leídas de Clarín son las que escribió en broma. ¿Quién no ha leído, riéndose a carcajadas, los célebres "Paliques"? En cuanto a Valbuena, lo único que hace perdonar sus intemperancias es la gracia un poco discutible y bastante envenenada que puso en la mayor parte de sus trabajos. ¡Como que el buen hombre había nacido más para bufón que para crítico!

Todo el que hace reír merece agradecimiento. El chistoso, el humorista, el crítico gracioso ponen un poco de alegría en esta prolongada amargura que es la vida. Y nadie se hace acreedor a mayor gratitud que el que nos induce a olvidar el interminable dolor de vivir. El deseo de hacer olvidar la cotidiana tristeza indujo a un grupo de humoristas franceses, entre los cuales figuran Henry Beraud, Roland Dorgelès, Pierre Dufay, Louis Domur y Georges de la Fonchardiere, a instituir un un premio de cinco trillone sde marcos para el peor libro que hubiera sido premiado por un jurado literario.

Según informa un despacho de París, la elección de los humoristas ha recaído en M. Jean Viollis, autor de una novela titulada "La flute d'un son", agraciada con el premio Flaubert en 1923. La resolución de los humoristas ha causado mucha alegría en París y el autor de la hoy famosa novela ha recibido una consagración bastante desagradable.

A M. Viollis, como se comprende, la cosa no le ha hecho ninguna gracia, y se ha presentado a los tribunales reclamando de los humoristas daños y perjuicios. Varios abogados piensan celebrar una conferencia a fin de resolver si la reclamación es jurídicamente admisible. La actitud de M. Viollis aumenta la gracia de la broma.

Lo que queda del socialismo

El partido socialista entre nosotros no tiene más aspiraciones que las electorales y en su afán de conseguirlas, ya se sabe, olvidan los principios de sus decantados programas "orgánicos" y hasta el más elemental pudor político.

Hacen migas con los reaccionarios, votan juntos candidatos y leyes y formulan arreglos que ofrezcan recíprocas ventajas.

Tal es lo que ha ocurrido en Santa Fe, como lo dijimos. Se convino allí la libertad de votar a los candidatos de la simpatía de los "compa... La voz de orden fué dada y ya se sabía: los candidatos de la predilección de los dirigentes eran ni más ni menos, que los demócratas que necesitan triunfar en el Rosario. Recíprocamente vendría la cesión de votos para los socialistas en la Capital Federal.

Todo esto se sabía.

Lo dijimos con amplitud de detalles.

Pero lo que no llegábamos ni siquiera a sospechar es lo que ya está ocurriendo en el norte. El diputado socialista señor Muzio, de tan pintoresca actuación en nuestro Congreso, se encuentra en San Cristóbal dando conferencias a favor de la campaña demócrata, habiéndosele costeado los gastos de esta jira de propaganda que cumple admirablemente con toda su fe de socialista sincero y obrero.

¡Socialista dedicado a prestigiar candidatos de partidos burgueses, con el dinero que éstos le dan!!

Es lo último que queda del socialismo "criollo" al usar de la frase que tanto gusta al pope de la secta en decadencia.

Un contigente de 205 niños partió hoy con destino a Mar del Plata

El Presidente del Consejo Nacional de Educación y otros funcionarios acompañan a los pequeños veraneantes

Tal como se había anunciado, partió hoy de nuestra capital, en dirección a Mar del Plata, el primer contingente de alumnos que concurren a las escuelas de niños débiles de esta capital.

Cúmplese de esta manera el magnífico proyecto del que es autor el presidente del Consejo Nacional de Educación doctor Ernesto H. Celesia y que trata de llevar a las playas de mar a todos los niños en edad escolar, de deficiente constitución física o intelectual.

En el convoy que partió esta mañana, de la estación Constitución a las 12.40 horas viajaron cómodamente ubicados en coches de primera clase y bajo la vigilancia inmediata de 10 maestros celadores 205 alumnos de ambos sexos.

Ponía en el ambiente del andén de la estación una extraña nota de colorido, el espectáculo de un centenar de madres, en su mayoría de humilde vestimenta, que habían acudido a despedir a los pequeños excursionistas al lado de las aristocráticas figuras de las damas y caballeros que cumplían la misma misión.

En el mismo convoy viaja la señora Elisa E. de Tufró, directora de las escuelas de niños débiles, el presidente del Consejo doctor Celesia, el consejero señor Benjamín Errea, señores Arata y Alvarez y un núcleo de periodistas.

Los niños permanecerán en Mar del Plata un mes aproximadamente.

El secretario general del Consejo señor Víctor Juan Guillot se encuentra ya en Mar del Plata donde organiza, activamente, el funcionamiento de la colonia, que se inaugurará, como es sabido, mañana a primera hora.

El presidente del Consejo Nacional de Educación, doctor Celesia, y otros funcionarios a la partida del tren de hoy a Mar del Plata

Servicio telegráfico especial para LA EPOCA de la United Press y de nuestros corresponsales

El rey Jorge de Grecia y sus partidarios

La situación en Grecia

LONDRES, 28 (United). — Se tienen comunicaciones de Bucarest según las cuales el rey Jorge de Grecia envió recientemente una nota a sus partidarios de Atenas, deplorando lo que él consideraba ataques inoportunos contra Venizelos.

Los realistas de Atenas le contestaron llanamente que ellos defendían una idea y no una persona y por consecuencia se veían obligados a emplear los métodos que creían susceptibles de dar mejores resultados.

La huelga ferroviaria inglesa

LONDRES, enero 28 (Especial). —Anoche parecían haber mejorado las perspectivas de éxito de la intervención oficial para poner fin a la huelga ferroviaria. La Comisión respectiva del Congreso de las Trade Unions, que durante todo el día estuvo negociando con las partes en conflicto, presentará esta noche a las direcciones de ferrocarriles nuevas proposiciones. Asimismo se anuncia que el jefe de los huelguistas, Mr. Bromley, se ha entrevistado con los directores de las empresas, pero se guarda la mayor reserva sobre lo tratado. Hoy, probablemente, se llegará a un acuerdo.

Un nuevo tipo de submarino

LONDRES, enero 28 (Un. Press). —La "Westminster Gacette" dice que los ensayos secretos preliminares del submarino gigante, que se realizaron en el Canal de la Mancha con toda reesrva, no dieron los resultados que se esperaban, pues el submarino no pudo cumplir al prueba de 24 horas, viéndose obligado a regresar a los astilleros del almirantazgo en Chatham para completar su estudio.

Mussolini y D'Annunzio

ROMA, enero 28 (Especial).—El señor Mussolini recibió hoy al señor Antonio Masperi, enviado por el señor D'Annunzio para conversar con el primer ministro sobre los últimos hechos ocurridos en la Federación Marítima.

El señor Mussolini entregó al señor Masperi un autógrafo y le informó de la solución de la cuestión de Fiume, diciendo que la expedición del señor D'Annunzio a Fiume había preparado el camino para la anexión de la ciudad a Italia.

Detención de 50 partidarios del Sr. Padovani

ROMA, enero 28 (Especial).—Comunican de Nápoles que la policía arrestó hoy a unos cincuenta partidarios del señor Padovani, acusados de llevar armas sin permiso y de haberse rebelado violentamente contra la policía. Se arrestó también al representante fascista Ferraioli, contra quien se hacen acusaciones parecidas.

La cuestión de los yacimientos petrolíferos

WASHINGTON, enero 28 (Especial). — El asunto de la concesión de yacimientos petrolíferos ocupa casi exclusivamente la atención de los funcionarios del gobierno. A pesar de haber anunciado el presidente Coolidge que el gobierno tomaría inmediatamente medidas para anular las concesiones y castigar a los culpables, se anuncia que el Senado discutirá hoy el asunto de la cesión de los yacimientos de petróleo en el estado de Wyoming.

La Comisión del Senado encargada de dirigir la investigación decidió pedir al presidente la anulación de las concesiones.

El entierro de Lenin

MOSCU, enero 28 (Especial). — Ayer fueron inhumados los restos de Lenín. El último homenaje al jefe revolucionario asumió las proporciones de una apoteosis. Todos los jefes de la Rusia del Soviet se habían unido para honrarlo A pesar del intenso frío, medio millón de personas acompañó los restos. Otros aguardaron hasta ocho horas para poder entrar al mausoleo.

En el sepelio no hubo demostraciones oficiales de duelo ni discursos. Sólo se dió lectura de una declaración del Soviet declarando a Lenín como uno de los salvadores de la humanidad.

El intenso frío no desanimó a las gentes. El silencio sólo fué interrumpido por los acordes de las marchas fúnebres, hasta que los cañonazos y el sonido de las sirenas de las fábricas anunciaron que el cadáver de Lenín había sido bajado a la cripta del mausoleo. Entonces se hizo un silencio profundo y todos se descubrieron.

Minutos antes de las 15 el sol bajó tras el Kremlín, y mientras tañían las campanas, el féretro fué bajado a la cripta.

Entrevista Poncaré - Jaspar

PARIS, enero 28 (Especial). — Los señores Poincaré y Jaspar conferenciaron esta tarde largamente. La conversación fué reservada, pero se tiene entendido que versó sobre todas las cuestiones de la situación europea. M. Jaspar regresará probablemente mañana a Bruselas

La princesa Yolanda dió a luz una niña

ROMA, enero 28 (Un. Press). — Comunican de Turín que la princesa Yolanda, esposa del conde Calvi de Bergolo, dió a luz una niña.

En honor de los Sres. Pasitch y Nintchitch

ROMA, 28 (United). — Anoche en el Palacio Venetia, el señor Mussolini ofreció un banquete a los delegados yugoeslavos señores Pasitch y Nintchitch, conjuntamente con el personal que los acompaña.

El señor Mussolini ofreció la comida diciendo entre otras cosas, que las espontáneas manifestaciones populares de simpatía demostraban el verdadero sentimiento de la nación italiana para con Yugoeslavia.

El señor Pasitch contestó, agradeciendo las palabras de Mussolini y las atenciones de que habían sido objeto desde su llegada al territorio italiano, diciendo que esperaba que la firma del tratado constituiría un hecho histórico, confirmando la amistad de ambas naciones y contribuyendo a la paz mundial.

La reforma de la ley municipal en España

MADRID, enero 28 (Especial). — Se anuncia que probablemente la reforma de la ley municipal no será puesta en vigencia hasta el próximo mes de junio. El Directorio Militar examina el proyecto cuidadosamente. Su autor es el director general de administración local, señor Calvo Sotelo.

El baño en el Ganges

LONDRES, enero 28 (Un. Press). —Comunican de Allah Abad que el gobierno anuncia que debido a las condiciones de los ríos Ganges y Jumn, es imposible permitir que más de 25.000 personas se bañen en el río durante las festividades sagradas del 4 y 5 de febrero.

El gobierno ha resuelto igualmente anular los trenes de peregrinos para evitar la pérdida de vidas.

Se reunieron ayer en la provincia las convenciones seccionales de la Unión Cívica Radical

Crónica general de actos realizados

EN TODAS LAS ASAMBLEAS REINÓ GRAN ENTUSIASMO

Afirmación de principios — Manifestaciones de fe partidaria

Telegramas dirigidos al doctor Hipólito Yrigoyen

SECCION PRIMERA

SAN FERNANDO, enero 28. — Ayer se reunió en San Fernando, como se tenía anunciado, la asamblea de delegados al Comité Nacional, bajo la presidencia provisoria del diputado nacional señor José María Verduga y con asistencia de 36 delegados.

Nombróse una comisión de poderes de su seno que poco después expedía su dictamen favorable para los diplomas presentados.

Procedióse en seguida a la designación de la mesa directiva que quedó así compuesta: presidente, señor J. C. Vazquez; vicepresidente, doctor Pizzano y secretarios los señores Inocencio Pérez y Esteban Iribarne.

SAN FERNANDO, enero 28. — A la hora indicada se reunió la convención de la primera sección en el teatro Variedades de San Fernando, con asistencia de 104 convencionales y la casi totalidad de delegados al comité seccional.

Después de los trámites de práctica se eligió la nueva directiva.

Poco después de las 16 horas comenzó sus deliberaciones la convención, y acto continuo el convencional por San Martín senador Merlo propuso que fuera designado presidente de la convención el senador nacional Delfor del Valle.

El convencional por San Martín, Pascual Pastorino pronunció un brillante discurso refiriéndose a la personalidad del senador del Valle, cuyo nombre fué aclamado presidente de la convención entre estruendosos vítores para dicho senador y para el doctor Hipólito Yrigoyen.

Fué un momento solemne para la convención cuando el senador del Valle, ocupó la presidencia. Con emoción el señor del Valle agradeció el honor que se le dispensaba, mientras sus palabras eran apagadas por los frecuentes aplausos y vivas de los convencionales y la barra, que repetía el nombre del doctor Hipólito Yrigoyen y del senador del Valle.

Acto continuo la convención integró la mesa directiva con los señores A. Marteletti y E. Pérez Iribarne para los cargos de vicepresidente y secretario, respectivamente.

El convencional Silva hizo moción para que la asamblea rindiera homenaje a la memoria del doctor Aristóbulo del Valle, en ocasión del 28 aniversario de su fallecimiento, poniéndose de pie con asentimiento general así se hizo.

Declaración.—

El senador del Valle propuso a la convención el siguiente proyecto de declaración partidaria:

"La Convención de la Unión Cívica Radical de la 1a. sección electoral de la Provincia de Buenos Aires:

Declara: Que en la hora presente, cuando se sienten esfuerzos regresivos tendientes a perturbar la obra de reparación realizada en la República y atentar a la integridad de los postulados que fundamentaron la convocatoria del pueblo argentino, bajo la bandera de la U. C. Radical, los ratifica con toda su fe patriótica y afirma la convicción que sólo manteniéndolas se consolidarán definitivamente las conquistas alcanzadas".

Dicho proyecto de declaración fué aprobado por aclamación.

Saludo al doctor Hipólito Yrigoyen—

El convencional por San Martín, senador Juan V. Merlo leyó las siguientes declaraciones que fueron aprobadas también por aclamación:

La Convención de la Unión Cívica Radical, de la primera sección de la provincia de Buenos Aires, antes de pasar a considerar los asuntos que motivan su convocatoria, resuelve tributar su más excelso homenaje de admiración y de respeto al insigne ciudadano el doctor Hipólito Yrigoyen que, hoy, como ayer, cruza por entre las filas de sus correligionarios señalando con las fortalezas de su alma e iluminando con los destellos de su cerebro el derrotero de la Nación.

La provincia de Buenos Aires escenario principal de las glorias pasadas y presentes de tan genial conductor de pueblos, expresa su gratitud al recordar la obra realizada, fuera ayer, cuando en las horas de la adversidad anunciara al país el augurio venturoso que ya llegaban para la República las horas claras de la vida libre, o cuando llevado más tarde a las altas funciones del gobierno supo engrandecer la patria ante el mundo

La Convención al solidarizarse con la acción del jefe de la Unión Cívica Radical, formula fervientes votos por que desde la alta cima donde orienta serenamente la vida argentina, continúe ejemplarizando con sus virtudes cívicas al pueblo en marcha hacia sus altos y venturosos destinos.

Se propuso un cuarto intermedio, que fué aceptado y luego se pasó a resolver la designación de delegados a la convención de la provincia, resultando electos los siguientes ciudadanos:

Delfor del Valle, Manuel I. García, Angel Lagomarsino, Juan Carlos Vázquez, Luis C. Buzzi, Emilio Zorraquín, Justo Fernández, Esteban Iribarne, Emilio P. Siri, Agustín Marteleti, José E. Trueba, B. Bastanchiri, José Verduga, Mariano Santamaría, Servasio Pavón, E. Boati, J. S. Crovara, Federico Monjardín, A. Matranca, Pacífico Rodríguez Villar.

Se pasó después a elegir los delegados al comité de la provincia, resultando electos los siguientes ciudadanos:

Juan C. Pargraglione, H. Menica, José María Pérez, Manuel F. García, Juan B. Ottone, Juan Dellepiane, Juan Carlos Vázquez.

La convención terminó su cometido a la una de la mañana entre entusiastas manifestaciones al doctor Hipólito Yrigoyen.

SEGUNDA SECCION

PERGAMINO, enero 28. — Bajo la presidencia del diputado Pascual Subiza reunióse ayer en el teatro Verdi la convención radical de la segunda sección electoral, hallándose presentes la mayoría de los delegados.

Constituído el comité seccional, fueron elegidos 6 delegados al comité central y 19 delegados a la convención de la provincia.

La comisión de poderes compuesta por los señores José Barbich, Gabino D. Tapia y José Massone.

Después de un cuarto intermedio se procedió a la elección de autoridades, triunfando la lista siguiente: presidente, Pascual Subiza; vicepresidente 1o., Francisco Urrutia; vicepresidente 2o., Andrés Iturriaga; secretarios, José Irujo (hijo) y Gabino P. Tapia; tesoreros, José S. Massone y José Barbich.

Asistían 64 delegados sobre un total de 73. Estaban representados los comités de Bartolomé Mitre, Baradero, Exaltación de la Cruz, Pilar, Pergamino, Ramallo, San Antonio, San Pedro, San Nicolás y Zárate. Actuaron como secretarios los señores Carlos E. Munstapsky, Gabino P. Tapia y Alejandro Maino.

Poco después se pasó a un nuevo cuarto intermedio para preparar las listas que se votarían, de delegados al comité central y a la convención provincial. Antes de pasar a cuarto intermedio, el señor Juan Stagnaro propuso la designación de suplentes de los delegados a la convención, y se dispuso designar 10, uno por cada pueblo, a fin de reemplazar a los titulares que no pudiesen asistir. Reanudada la sesión, se efectuó el escrutinio y resultaron electos delegados al comité central:

Juan O'Farrell, Pascual Subiza, Alejandro Maino, Vitelmo Carbajal, Juan Vognero, Mario Castex; y a la convención provincial, Carlos E. Munstabsky, A. Pablo Torre, Adolfo Peña, José Irujo, Víctor Gard, Ricardo Obligado, Pedro Agotyaray, José Barbich, Juan Stagnaro, Vicente Desdotes, Amadeo A. Rositoro, Horacio P. de la Peña, Pablo S. Migliaro, Juan P. Asborno, Juan Mármol, Orlando Quetgles y Artemio Pasaglia.

La próxima convención se reunirá en la ciudad de San Nicolás.

SAN NICOLAS, enero 28. — En la asamblea de convencionales de la Unión Cívica Radical realizada ayer en la vecina ciudad de Pergamino, fué reelecto, por unanimidad de votos, presidente de la segunda sección electoral de la Provincia, el diputado Sr. Pascual Subiza por 42 votos. La honrosa distinción hecha en mérito de los prestigios que rodean al distinguido legislador y jefe del radicalismo local ha sido recibida con verdadera satisfacción, tanto en el seno del partido a que pertenece, como en los círculos independientes, comerciales y sociales, donde el señor Subiza cuenta con innumerables simpatías.

Según los informes recibidos, las autoridades de la sección segunda quedaron constituídas en la siguiente forma:

Presidente, Pascual Subiza; vice 1o., Francisco Urrutia; vice 2o., Andrés Iturriaga; secretario, José Irujo (hijo); pro, Gabino T. Tapia; tesorero, N. Massoni, pro, J. M. Barbich.

TERCERA SECCION

LA PLATA, enero 28. — En medio de intenso entusiasmo, que constituyó la nota dominante, celebró ayer sus deliberaciones la asamblea de delegados de los comités radicales de la tercera sección electoral de la provincia. La discusión mantúvose en todo momento en tono sereno y digno. Reflejaba el espíritu que anima al radicalismo en la hora presente: unido, retemplado en su fe cívica y más fuerte que nunca.

La reunión se efectuó en el local del comité de la sección primera de esta ciudad poco después de las 16 horas. Procedióse a elegir previamente la mesa directiva del comité central de la tercera sección y en seguida también los delegados a la [illegible]

En presencia de los delegados de los comités de Almirante Brown, señores Juan Gini y Emilio Micheli; de Avellaneda, José García; de Brandsen, Eusebio M. Pereyra y Luis Ferracini; de Esteban Etcheverría, Juan M. Errecart y Benedicto R. Cuesta; Florencio Varela, M. Bengochea; Lobos, Enrique Ratti; Magdalena, Patricio Brenan; Quilmes, Isidoro Iriarte; San Vicente, Martín J. Lastiri y Carlos F. Biocca; y de La Plata, señores Francisco Oleastro, Pedro J. Lizarralde, Juan Flores Ibáñez, Carlos Sáenz, Juan M. Maiztegui, Manuel Paleo, José Fontana y Pedro Mercante, el senador provincial señor Biocca, invitó a aquellas a designar un presidente provisional para dirigir la deliberación. Indicó el señor Biocca para ocupar ese cargo al delegado de Magdalena, doctor Brenan, quien a su vez, propuso al señor Biocca. Después de un breve debate, por unanimidad fué designado presidente provisional, el doctor Brenan, quien designó a su vez secretario "ad-hoc", al diputado nacional señor Beguerisiain. En seguida declaró abierta la sesión manifestando que correspondía designar una comisión de poderes, que lo fué por el presidente, quien lo hizo en los delegados señores Iriarte, García, Biocca, Michele e Yrigoyen.

Autoridades del comité de la 3.a—

Después de aprobarse la totalidad de los diplomas presentados, la presidencia informó que correspondía proceder a la elección de las autoridades del comité seccional de la tercera sección electoral, debiendo antes procederse a la elección de los miembros de la comisión de escrutinio, que debía actuar en dicha elección.

Fué autorizada la presidencia para hacer esa designación, recayendo en los señores: Paleo, Flores, Oleastro y Villar.

Durante un breve cuarto intermedio se realizó la votación. Efectuado el escrutinio dió el siguiente resultado: presidente, Juan M. Maiztegui; vicepresidente primero, Patricio Brenan; vicepresidente segundo, José García; secretarios, Francisco Oleastro y Emilia F. Micheli; tesorero, Antonio E. Bengochea y protesorero, Enrique A. Ratti.

El presidente provisorio señor Brenan, proclamó el resultado de la elección que fué recibido con grandes aplausos.

Ocupó en seguida la presidencia el señor Maiztegui acompañado por los secretarios señores Oleastro y Micheli.

La convención—

En esos instantes se hallaban presentes 78 convencionales; que eran los siguientes:

Almirante Brown: señores Juan K. Mata, Carlos A. Sánchez, Abel E. Valenzuela, Vicente Pando, Domingo Liberti, y Pedro F. Lanzago; de Avellaneda: M. Beguerístain, Fabián Onsari, Guillermo Matieu, José Gogorza, Atilio Chiozoni, Ernesto Cerrotti, Francisco Venturno, Alejandro Sayol, José Cumini, Roque Bottaro, Antonio Genovese y Calixto Mental; Brandsen: Manuel Alcuaz, Juan B. Chavagna, Andrés J. Wallace, Amaranto Revey, José M. Carrecaburi; Cañuelas: Alejandro Miñones, Antonio Anello, Juan Salaberry, Alcides Guayta, Luis M. Pecostain, Esteban Etchevarría: Antonio Cervetto, Ezequiel Riva, Antonio Pérez, J. Errecart, Benedicto Cuestas; Florencio Varela: Juan F. Pagani, A. M. Benecochea, A. D. Villar; La Plata: Félix A. Pachano, Nicolás Arrua, Alfredo Sosa, Donato Alfaro, Leonido C. Franghi, Pedro Haramboure, Alejandro Cestino, Julio Urdaniz, Juan Borzone y Damián Saldaña; Lomas de Zamora: José A.

A la memoria de Aristóbulo del Valle

De acuerdo con lo que estaba anunciado, tuvo lugar ayer por la tarde el homenaje tributado a la memoria del doctor Aristóbulo del Valle, acto organizado en ocasión del 28o. aniversario de la muerte del gran tribuno por el comité radical que lleva su nombre.

La ceremonia se realizó a la hora 18 en el cementerio de la Recoleta, adonde concurrieron con tal motivo numerosas personas, pertenecientes en su mayoría a las filas del partido, y entre las cuales se destacaban algunas distinguidas personalidades de preponderante actuación en los círculos políticos e intelectuales.

La nutrida concurrencia se congregó a dicha hora frente al hermoso mausoleo que guarda los restos del ilustre hombre público.

En ese punto hicieron uso de la palabra el diputado nacional Juan José Frugoni y el señor José M. Zalazar, quienes pronunciaron dos magníficas oraciones, haciendo la semblanza y apología de la bella y noble figura desaparecida.

Ambos fueron muy felicitados por los concurrentes, a quienes produjo intensa emoción la solemnidad del acto y las santidas palabras de los dos oradores.

Terminados los discursos fueron depositadas en el mausoleo algunas hermosas coronas de flores naturale, entre las que merecen mencionarse la del Comité Radical de la Capital y las de los centros Hipólito Yrigoyen de la 6a. circunscripción y Patriótico Radical, de la 8a.

Estuvieron también presentes en la ceremonia algunas delegaciones de comités radicales y ciudadanos de la provincia de Buenos Aires, de cuyas poblaciones se recibieron numerosas notas de adhesión en la secretaría de la entidad organizadora.

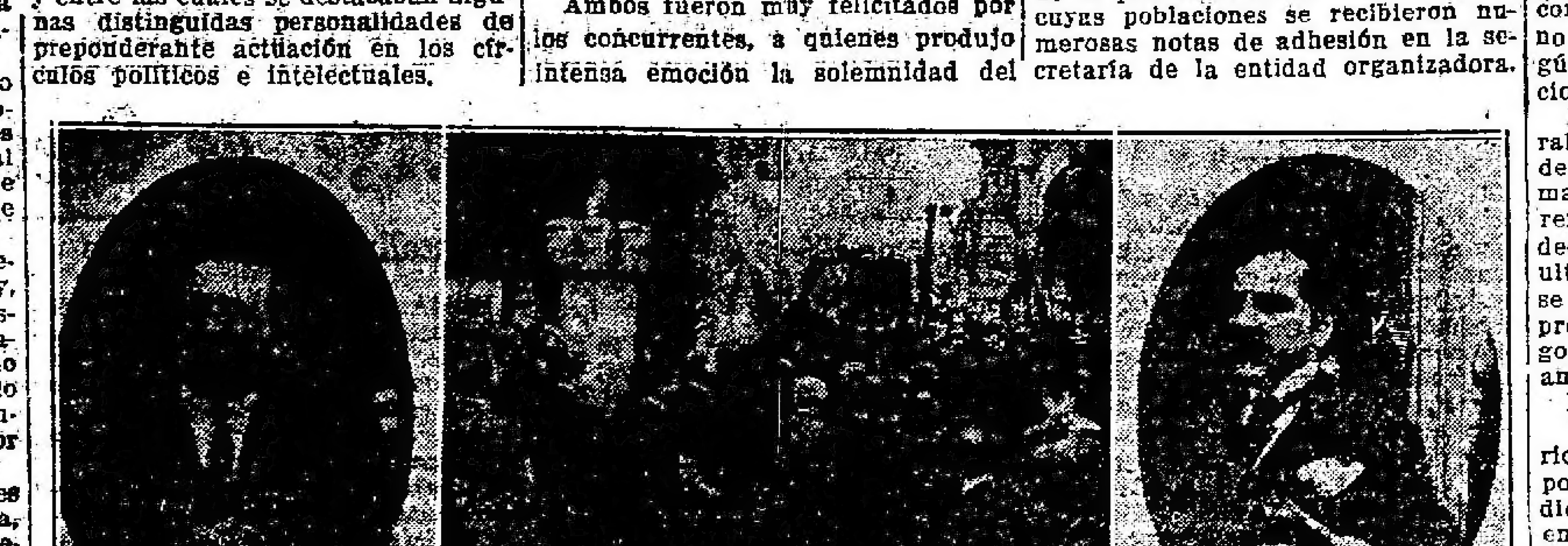

El acto de ayer en la Recoleta al rendirse homenaje a la memoria del doctor Aristóbulo del Valle. Los oradores diputado nacional doctor Juan José Frugoni y señor José María Zalazar

Cantini, Luis M. Pardo, L. N. Mu[illegible], Juan M. García, [illegible] Godoy, E. J. Williams, Vicente E. Damonte, Angel Córdoba, José Recalde, Juan [illegible], Antonio Lombardo, Enrique A. Ratti, Vicente Aminoroña, Juan C. Quaglia; Magdalena: Patricio C. Brenan, José D. Yrigoyen, [illegible] L. Costa y Juan A. Martí[illegible]; Quilmes: E. Echeverría, Angel Levante, Satorninno Iriart(, Manuel L. Roeca, Guillermo Jordán, Clemente [illegible]ani y Antonio Mocagata; San Vicente: Carlos F. Biocca, José L. Marini, Juan A. Bertolini y Humberto Rindoni.

En seguida se dió lectura de una nota del presidente del comité de la Provincia señor Emparanza, comunicando la nómina de los comités que concurrirían a la convención con sus representaciones antiguas, en razón de no haberse realizado las elecciones de renovación, como en los casos de Lomas de Zamora y Quilmes. En la misma nota se hace presente que la convención de la tercera sección electoral debía proceder a la elección de 6 delegados al comité de la provincia.

EL ESPIRITU DE LA ASAMBLEA

El señor Sosa, en nombre de los delegados de La Plata, propuso el siguiente proyecto de declaración: Que la convención de la sección tercera declara su solidaridad con la política que orienta la personalidad del doctor Hipólito Yrigoyen, por entender que sus finalidades encuadran en la moral cívica y procedimientos ciudadanos.

El señor Onsari, apoyó la indicación y a su vez propuso que la convención dirigiera un saludo al ex presidente señor Yrigoyen.

El delegado por Almirante Brown señor Sánchez, dijo que con el objeto de evitar posibles rectificaciones en el sentido que algunos convencionales dijesen después que si habían votado esa declaración o formulasen declaraciones contrarias, solicitaba de la presidencia se hiciese constar que esa declaración se aprobaba por unanimidad. En caso contrario que los delegados que tuviesen que formular alguna observación al respecto así lo hicieran pero nadie habló sobre el asunto y el proyecto de declaración del señor Sosa fué aprobado por unanimidad, en medio de prolongados aplausos que marcaron el momento culminante de la convención.

Las credenciales de los delegados—

La presidencia, debidamente autorizada, designó para formar la comisión de poderes a los señores Sánchez, Onsari, Urdániz, Alcuaz y Lombardo, pasando a cuarto intermedio a las 19.

Poco después de las 19, se reanudó la sesión de la convención, para escuchar el despacho de la comisión de poderes, formada por los señores Sánchez, Onsari, Urdániz, Alcuaz y Lombardo, y resolver sobre la validez de los diplomas presentados por los convencionales.

Informó brevemente el despacho el señor Onsari, diciendo que a su entender, para el mejor desarrollo de la convención, debían considerarse en primer término los diplomas de los comités no observados y cuyas elecciones de reorganización no motivaron protestas serias y fundadas.

Por separado debían considerarse, según el señor Onsari, las credenciales de los convencionales por Florencio Varela, Lomas de Zamora y Quilmes, por las elecciones de reorganización en las cuales aquellos habían resultado electos, no tenían aún la aprobación del comité de la Provincia.

Dijo que según los documentos oficiales que obraban en poder de la convención, suministrados por el comité de la Provincia, en Florencio Varela no se habían realizado elecciones de reorganización y en Quilmes y Lomas de Zamora, los comités estaban intervenidos por aquella autoridad superior del partido y en consecuencia, no existía pronunciamiento definitivo sobre la validez de las elecciones de convencionales, que, según ciertos informes, en esos distritos se había realizado.

Agregó, que una nota del comité de la provincia, expresaba la conveniencia de aceptar las credenciales de los convencionales existentes antes del período de reorganización de los comités, hasta tanto se resolvieran los conflictos existentes, y sin que ello importara un pronunciamiento definitivo al respecto.

Expresó el señor Onsari, que a su entender, la convención debía adoptar el temperamento enunciado o votar lisa y llanamente por el rechazo de las credenciales, ya que lógicamente, podía entenderse que no existiendo comités reconocidos por las autoridades del partido en Florencio Varela, Lomas de Zamora y Quilmes, mal podía haber convencionales por esos partidos.

Dejó constancia el señor Onzari, que las delegaciones de los tres distritos mencionados, habían presentado ante la comisión documentos tendientes a demostrar que se habían realizado elecciones de reorganización.

El delegado Jordán, de Quilmes manifestó en primer término, que los comités según la carta orgánica, gozaban de entera autonomía para sus actos internos; entre ellos los referentes a su reorganización. Declaró que era inexacto que el comité de Quilmes, se encontrara intervenido por el comité de la provincia, diciendo que sus autoridades no habían recibido una sola comunicación oficial al respecto.

Dejó constancia de estas declaraciones hablando después el convencional por Cañuelas, doctor Miñones, para explicar lo ocurrido vez pasada con el comité de Cañuelas, ante una alusión al respecto del señor Onsari.

Expresó que estaba de acuerdo con la opinión del comité de la provincia y de la comisión de poderes de aceptar con carácter provisional las credenciales discutidas, hasta que se produjera el pronunciamiento de las autoridades superiores.

Hablaron después los señores Begueristain, de Avellaneda y Godoy, de Lomas de Zamora, sobre la cuestión, diciendo el último que la situación del radicalismo de ese partido estaba casi normalizada, faltando únicamente el informe del interventor del comité de la provincia, señor Delfor del Valle.

Puestas a votación las credenciales de los vonvencionales por La Plata, San Vicente, Almirante Brown, Avellaneda, C. Brandsen, Cañuelas, Esteban Echeverría, Lobos y Magdalena, que no habían sido objetadas, fueron aprobadas por unanimidad.

Después de un largo cambio de ideas sobre la forma de votación de los diplomas de Lomas de Zamora, Florencio Varela, y Quilmes, resolvióse que los delegados de estos partidos no participaran de ella cuando se trataran sus respectivos diplomas. Nominalmente se aceptaron, con las credenciales de los delegados de los partidos mencionados.

La presidencia designó después a los señores Pachano, Godoy, Garona, Crespo y Arrúa, para formar la comisión de escrutinio de la elección de delegados a la convención provincial y al comité de la provincia, cuyo número es de 18 y 6, respectivamente.

Primera votación—

Los convencionales fueron a medida que se les llamaba, depositando sus votos.

La comisión tardó más de dos horas en practicar el escrutinio, que dió este resultado:

Para delegados a la convención provincial — Resultaron electos los señores Fabián Onsari, con 73 votos; Antonio Crespo, 71; Carlos F. Biocca, 70; Ignacio Erazo, 69; Donato Alfaro, 68; Antonio Lombardo, 68; Enrique Ratti, 68; Alfredo Sosa, 67; Alejandro Cestino, 63; Salvador Sallarés, 61; Patricio C. Brenan, 62; Carlos A. Sánchez, 59; Isidoro Iriarte, 45; Salvador A. Godoy, 38; Angel Córdoba, 38.

Obtuvieron votos los señores Alejandro Miñones, 37; Manuel Begueristain, 36; Juan B. Chavagno, 35; Juan O. Melzi, 34; Manuel Alcuaz, 31; Alcides Guaita, 33; Angel Levanti, 30; Juan B. Matta, 29; Raúl Oyhanarte, 28; Anelli 4; Pedemonte, 2; Pando, 2; Grosso, 1; Pacheco, 1; Alvarez, 1; Lastiri, 1.

Para delegados al comité de la Provincia — Manuel Begueristain, 64; Félix A. Pachano, 48; Manuel Alcuaz, 44; Carlos A. Sánchez, 44; Enrique Ratti, 44 y José Yrigoyen, 39.

Fueron votados además los señores Biocca, Crespo, Iriarte, Garona, Miñones, Brenan, Sallarés, Harambourre, Onsari, Cestino y Lombardo.

Votaron 74 convencionales en total.

Segunda votación—

Como en la primera votación fueran elegidos solamente 15 convencionales, que obtuvieron más de 38 votos, número necesario para resultar electos, debió practicarse otra votación para elegir tres más y completar así el número de 18 delegados que representarán a la tercera sección electoral, en la convención del radicalismo provincial.

Efectuada la votación y practicado el escrutinio, resultaron electos los señores Juan O. Melzi, 42 votos; Juan B. Chavagno, 30, y Manuel Guaita, 26.

Obtuvieron votos los señores Miñones, 20; Levanti, 10; Oyhanarte, 4; Anelli, 1; Crespo, 1; Adriani, 1; Begueristain, 1, y Zorraindo, 1.

Efectuada la proclamación de estos últimos convencionalés, se levantó la sesión, siendo las 0.30 horas de hoy.

Los comentarios han sido, entre los delegados, francamente auspiciosos para la acción que va a desarrollar en los futuros comicios la Unión Cívica Radical. En este optimismo coincidían todas las impresiones.

CUARTA SECCION

ALBERTI, enero 28. — Reunióse ayer en el teatro Roma la convención de la Unión Cívica Radical en la sección cuarta, con asistencia de 21 convencionales y 33 delegados al comité seccional y bajo la presidencia del diputado nacional doctor Pedro R. Núñez.

Actuaban de secretarios el doctor Francisco N. Lettieri y el diputado provincial don Juan Pedro Hegoburu.

La orden del día era la siguiente:

1o.—Elección de autoridades del comité seccional.

2o.—Designación de delegados a la convención.

3o.—Elección de delegados al comité central de la provincia.

En primera votación quedó consagrada la siguiente lista.

Comité seccional: Presidente, Modestino A. Pizarro; vicepresidente 1o., Jerónimo Tormey; vicepresidente 2o. Juan Iacianci; tesorero, Arturo Santamaría; protesorero, José F. Vaccarezza; secretario, Amaro B. Piñeyro; prosecretario, Francisco N. Lettieri.

El resultado fué acogido con grandes aplausos. Pasóse en seguida a cuarto intermedio, luego del cual designáronse las comisiones escrutadoras.

La elección de delegados seccionales al comité central de la provincia recayó en los siguientes señores:

José M. Grau, Arturo Santamaría, Miguel C. Calderón, Pedro R. Núñez, G. Martínez Sosa, Pedro Hegoburu y García Tuñon.

También en primera votación fueron elegidos convencionales los señores:

Iturriaga, Lettieri, Videla, Muro, Yacianci, Pizarro, Alvarado, Ramos, Tormey, Zilia, Bozzani, Vaccarezza, Pestaña, Núñez, Grau, Young, Santamaría, García, Tuñon, Suárez, Arribarri.

Hizo uso de la palabra el señor Emilio Adobato, quien invocó la solidaridad partidaria, aludiendo a las divisiones existentes en el radicalismo de 9 de Julio. En seguida habló el diputado provincial señor Piñeyro, quien pidió que se sancionara la declaración que insertamos.

Los convencionales de la 4a. sección electoral de la provincia de Buenos Aires pertenecientes a la U. C. R., reunidos en asamblea declaran: Considerando que ante ciertas actitudes y manifestaciones contrarias a los postulados determinantes de la U. C. Radical que alteran su significación en la vida institucional argentina es un imperativo de la conciencia partidaria, hacer una explícita manifestación de fe política y definir el concepto radical que ha alentado en todo momento nuestra acción declaran: que se reafirman en los fundamentos que dieron origen a la U. C. R. y que deberán regir siempre en la más absoluta integridad.

Que por la obra patriótica realizada durante su gobierno histórico y por la labor ejemplar y fecunda desarrollada en el seno de su partido del cual fué en todo momento espíritu y acción reconocen al doctor Hipólito Yrigoyen como jefe único e indiscutible de la U. C. R.

En consecuencia para no defraudar el sentimiento del electorado radical y no atentar contra la integridad de su partido, esperamos y exigimos que las autoridades partidarias que deberá designar esta convención, encuadra su acción dentro de las ideas vertidas en sus declaraciones.

El diputado Piñeyro fué ovacionado. El convencional de Chivilcoy señor Domingo A. Previde, hizo moción para que los señores convencionales presentes enviasen al ex Presidente de la Nación, doctor Hipólito Yrigoyen, un telegrama de adhesión entusiasta, reconociendo en él al jefe único de la U. C. Radical, temperamento que fué aprobado por unanimidad.

En la misma forma y a moción de varios convencionales se resolvió también hacer llegar una palabra de aplauso al gobernador de la provincia señor José Luis Cantilo, por la obra progresista y de altos relieves que viene desarrollando con beneplácito general de la inmensa mayoría de los habitantes de la provincia.

La asamblea se disolvió en el mayor orden, habiéndose notado en todo momento la cultura puesta de manifiesto, tanto en la discusión como por la barra que aplaudía con entusiasmo.

Con vítores al doctor Hipólito Yrigoyen, al señor José Luis Cantilo y a la U. C. Radical y después de un voto de aplauso a la presidencia saliente, como a la entrante, los asambleístas fueron invitados a hacerle los honores a una cena democrática, cuya iniciativa partió del diputado señor José Vaccarezza.

La próxima Convención para elegirse diputados y senadores por la 4a. sección, tendrá lugar en la vecina ciudad de Bragado.

SEXTA SECCION

TRES ARROYOS, enero 28.—Poco antes de las 10 horas, inició sus deliberaciones la convención de la Unión Cívica Radical en la sexta sección electoral de la provincia, presidida en carácter provisorio por el señor Victoriano de Ortuzar, actuando de secretario el señor Javier M. L. Elise.

Tras un ligero cambio de ideas, en que intervinieron los señores Jenas, Kiernan y Maciel, procedióse a constituir las autoridades del comité de la sección sexta. Resultó triunfante la siguiente lista, recibida por todos con aplauses.

Presidente, diputado nacional Juan A. Errecart; vicepresidente primero, doctor Antonio Maciel; vicepresidente segundo, Eduardo González; secretarios, J. G. Balcarce y Javier M. L. Erize; tesorero, Juan A. Martínez, y protesorero Pedro Arámburu.

Se hallaban presentes 118 convencionales.

Por unanimidad se aprobó una moción del doctor Valentín Vergara, en el sentido de que al presidencia eligiese la comisión de poderes, compuesta de cinco convencionales. Fueron designados los doctores Emilio Solanet y José D. Espeche y los señores Javier Erize, Blas Goñi y Ricardo Durañona. Se pasó en seguida a cuarto intermedio hasta las 22 horas.

Reunida nuevamente la asamblea, expidióse la comisión de poderes, pronunciándose ésta por el rechazo de las credenciales presentadas por los señores Guido, Paz Rossi, Barrionuevo, Benítez, Comté y Clark, quienes hubieron de abandonar el recinto a indicación de la presidencia.

TELEGRAMAS DIRIGIDOS AL Dr. HIPOLITO YRIGOYEN

Las convenciones seccionales reunidas ayer en la provincia resolvieron dirigir al doctor Hipólito Yrigoyen conceptuosos telegramas de adhesión al jefe de los ideales del partido.

LA PLATA, enero 27. — Señor doctor Hipólito Yrigoyen. — Tenemos el honor de llevar a su conocimiento que la convención de la sección tercera electoral, resolvió por unanimidad solidarizarse con la política de su patriótica acción, por entender, que sus finalidades representan la moral cívica y la honestidad de los procedimientos ciudadanos. — Saluda a Vd., J. M. Maiztegui, Franco S. Oleastro, Emilio F. Micheli.

ALBERTI, enero 27. — Doctor Hipólito Yrigoyen. — La convención de la cuarta sección electoral de la Unión Cívica Radical en la magna asamblea realizada hoy, aclamó vivamente su nombre y sancionó por unanimidad enviar a Vd. la siguiente solemne declaración: "Los convencionales de la cuarta sección electoral de la Provincia de Buenos Aires, pertenecientes a la Unión Cívica Radical reunidos en asamblea considerando que ante ciertas actitudes y manifestaciones contrarias a los postulados determinantes de la existencia de la Unión Cívica Radical, que alteran su significación en la vida institucional argentina, es un imperativo de nuestra conciencia partidaria hacer una explícita manifestación de fe política, y definir el concepto radical que ha alentado en todo momento nuestra atención, declaran: Que se reafirman en los fundamentos que dieron origen a la Unión Cívica Radical y que deberán regir siempre en la más absoluta integridad. Que por la obra patriótica realizada durante su gobierno histórico, y por la labor ejemplar y fecunda desarrollada en el seno de nuestro partido del cual fué, en todo momento, espíritu y acción: reconocen al doctor Hipólito Yrigoyen, como jefe único e indiscutible de la Unión Cívica Radical. En consecuencia para no defraudar el sentimiento del electorado radical, y no atentar contra la integridad de nuestro partido, esperamos y exijimos que las autoridades partidarias que deberá designar esta convención, encuadren su acción dentro de las ideas vertidas en nuestras declaraciones". Saludamos a Vd. con los sentimientos de nuestra más alta consideración.— Modestino A. Pizarro, presidente. — A. B. Piñeyro, secretario; Francisco N. Lettieri, secretario.

En el radicalismo correntino realízase con éxito la reorganización

Nuestros corresponsales en los departamentos de la provincia de Corrientes comunican el éxito con que se realiza la reorganización general del radicalismo, que fuera decretada por el delegado del Comité Nacional senador del Valle.

La junta central reorganizadora sesiona diariamente en la capital y las subcomisiones departamentales han comenzado ya el empadronamiento de los correligionarios y de los numerosos ciudadanos independientes que se agrupan a la sombra de la bandera tradicional del radicalismo de Corrientes.

En Curuzú-Cuatiá, la Capital, Mercedes, Libres, Goya y Concepción, la unanimidad de los radicales ha respondido entusiastamente a la convocatoria del Comité Nacional.

La convención provincial, cuyos componentes serán elegidos en las asambleas de reorganización general, se reunirá en la capital el día 17 de febrero, para designar los nuevos delegados al Comité y Convención Nacional, candidatos a diputados nacionales y provinciales, que el partido votará en los comicios de marzo.

El delegado nacional, senador del Valle, volverá a Corrientes para esa fecha y presidirá las sesiones preliminares de la Convención provincial.

La impotencia y sus desbordes

Cierta prensa de Córdoba, al comentar la misión que acaba de cumplir con tanto éxito el delegado del Comité Nacional, doctor Beiró, usa de expresiones subalternas, haciendo gala de un desborde tal de lenguaje qué sanciona, desde luego, la autoridad que puede tener dicha censura.

Se habla así, prescindiendo de la moderación y la cordura necesarias, cuando la falta de razón se debate en la impotencia. Sólo quienes están convencidos de su propia inferioridad recurren a tales medios, ajenos en absoluto a la entereza ciudadana de que se quiere blasonar.

No hay, en efecto, la valentía de una crítica levantada. No se discuten principios ni se reflexiona con lógica y serenidad: todo se reduce al adjetivo que pretende ser denigrante y, en realidad, se vuelve contra quienes osan esgrimirlo.

La actitud del doctor Beiró es tan clara y legal que no necesita defensa. El verdadero radicalismo de Córdoba así lo ha entendido, aprontándose para secundarle con esa determinación espontánea del temperamento cívico acendrado en la lucha sin cuartel de muchos años.

Los marítimos entregarán hoy su pliego

No hay la pretensión de que las condiciones estipuladas se aprueben sin discusión

De conformidad con lo resuelto en la asamblea del 21 del mes en curso, esta tarde será presentado a los armadores el pliego de condiciones de la Federación Obrera Marítima, cuyo texto conocen nuestros lectores.

Contrariamente a lo que se creyó en un principio e hizo prever la posibilidad de un conflicto grave, las condiciones estipuladas en el pliego no tienen carácter de ultimátum, según lo hace constar la entidad peticionante, en nota adjunta.

Dice, en efecto, el secretario general en esa nota, que el Consejo Federal no pretende obligar a los armadores a aceptarlo en un plazo perentorio, sin previa discusión, vale decir, que no tiene el alcance de un ultimátum. En consecuencia, invítase a las empresas a que designen representantes a fin de discutir el pliego, a objeto de llegar a una solución amistosa.

La nota continúa de esta manera: "No escapará a su elevado criterio que si bien no pretendemos imponer sin discusión las nuevas condiciones de trabajo, tenemos interés en que este asunto se ventile a la mayor brevedad, dentro de un plazo de tiempo prudencial. En tal sentido, esperamos obtener el asentimiento de las empresas armadoras, a objeto de disipar tomo malentendido que pueda dar margen a un conflicto que, en interés de todos, debe evitarse.

Dado lo modesto de nuestras pretensiones en lo concerniente a lo fundamental del pliego de condiciones, consideramos obvio detenernos en hacer resaltar la justicia de las mismas y, con tal motivo, confiamos que los armadores en general, y la empresa que Vd. representa en particular, buscarán la forma de satisfacer las legítimas aspiraciones del gremio."

La actitud de los marítimos, que hasta el momento de cerrar la presente edición las empresas no conocían oficialmente, será objeto de un detenido estudio, debiéndose esperar acaso varios días, una respuesta.

En cuanto al Centro de Cabotaje, su presidente nos manifestó que no ha sido citado aún.

Por otra parte, los representantes de los centros directamente afectados, a los que recurrimos en demanda de informes, guardan absoluta reserva, escudándose en la carencia de información oficial.

Sabemos, sin embargo, que la impresión producida por el pliego no es buena y la misma invitación que los obreros formulan para que sea discutido por representantes de ambas partes, es mirada como una nueva condición.

Agremiación de maestros entrerrianos

Manifiesto plataforma

Firmado por un núcleo de maestros de la provincia de Entre Ríos ha sido dado a la publicidad un manifiesto exhortando al magisterio de esa provincia a agremiarse con el propósito de defender sus derechos y conseguir el mejoramiento moral y material de los educadores.

Después de otras consideraciones expresa el manifiesto:

"Nuestra docencia constituye en la provincia y en el país una fuerza apreciable por su número y suficientemente unificada en la expresión concreta de sus programas de acción; sólo le falta, como un complemento indispensable, tener en el Congreso de la Nación un representante que siendo intérprete y el portavoz de sus anhelos sepa, con una acción de legislación inteligente e intensa, conseguir las leyes necesarias á su mejoramiento moral y material que todavía faltan en la legislación argentina.

"No siendo posible todavía obtener esa representación por sus propios elementos, numéricamente inferiores a los de los diversos partidos políticos que actúan en la República, pensamos que como un primer paso para la obtención de aquel ideal, tan urgentemente necesario, es posible y conveniente su aporte electoral al candidato que de entre los proclamados por los partidos políticos militantes reuna mayores condiciones para confiarle la defensa y el mejoramiento de los derechos del magisterio.

"Sin embanderamientos políticos y subordinando su acción a fines puramente gremiales, el magisterio de Entre Ríos tendría un medio eficaz de hacer oir y de propender a la solución de los problemas que le afectan.

"En cuanto a la elección del candidato a diputado nacional, teniendo en cuenta la proximidad de la lucha electoral, podría por esta sola vez, mientras se organicen los elementos con sujeción a este alto propósito y se reglamente debidamente su acción, dejarse confiada a la Federación del Magisterio y Círculo de Profesores, asociaciones que, por la diversidad política de sus asociados, sería una garantía de prescindencia política militante y capaz por esta circunstancia de elevarse a la altura de su gran misión de interpretar con dignidad los intereses de la honradez de propósitos que se persigue."

Asociación El Hogar y la Escuela

Renovación de su comisión directiva

En la última asamblea realizada por esta institución ha sido renovada la C. D. de la misma que sostiene la Universidad de Mujeres de la Boca y la enseñanza post escolar, en la siguiente forma:

Presidente, Aquiles J. Bucich; vice, Agustín R. Cafferena; secretario, Isidoro Canepá; prosecretario, Abraham Hojman; tesorero, Bernardo Pagode; protesorero, Ernesto Machado; vocales: José Cánepa, Blas Escolar, Santiago Capp, Antonio L. Zolezzi y Juan Roncoroni; suplentes: Natalio Mazar, Antonio Bucich, José Calabro y Atonio Gastelu.

Esta C. D. durará en su cometido durante el año 1924.

El ministro Conde di Felizzano en su visita al Hospital Italiano y a la construcción del Asilo de Crónicos de San Justo

Según anunciamos, el ministro de Italia, conde Colli de Felizzano, que próximamente regresará a su país, concurrió ayer al Hospital Italiano con el objeto de despedirse de los miembros de la Comisión Directiva de la Sociedad Italiana de Beneficencia.

El ministro fué recibido en la puerta principal del hospital por el cuerpo médico y administrativo del establecimiento y numerosos socios de la institución de beneficencia, en compañía de los cuales recorrió las diversas dependencias del mencionado nosocomio.

La comitiva se trasladó luego al salón de actos del hospital en donde el presidente, doctor Carlos Spada, pronunció un breve discurso recordando la feliz intervención del ministro en favor de los intereses que le están confiados y sus constantes desvelos por el progreso de las asociaciones italianas y especialmente de aquellas en cuya fundación tuvo ingerencia.

El doctor Spada señaló el pesar que causa entre sus connacionales la partida del conde de Felizzano y terminó su discurso haciendo votos para que a su regreso al suelo patrio encuentre la tranquilidad y satisfacción a que le dan derecho el haber puesto en su larga carrera diplomática y al servicio del bien supremo de la patria, toda su lealtad e inteligencia.

El ministro agradeció las conceptuosas palabras del doctor Spada y pidió que su obra, a su entender modestísima, fuese continuada.

La comitiva se trasladó después en automóviles a San Justo, en cuya localidad se construye el Asilo de Crónicos que, junto con el hospital, será la obra filantrópica más grande que los italianos habrán hecho en Buenos Aires.

En este lugar la visita fué breve y la ceremonia sencilla.

El ministro quiso observar personalmente el estado de los trabajos de construcción del edificio, los cuales prosiguen aceleradamente, esperándose inaugurarlo a fines de corriente año.

Luego de una recorrida general por los diversos pabellones que se construyen, se sirvió un lunch, con lo que se dió por terminada la visita de la que participaron, entre otros, el vicecónsul de Italia cav. Luis Vidan, I. uff. José Devoto, Ing. com. Vittorio Valdani, cav. José Olivia, comm. Héctor Gallino, cav uff. Alejandro Cazzaniga, cav. Luis A. Questa, grand, uff. Santiago Pinasco, doctor Luis Lenzi, Carlos Sodini, Oreste Liberti, cav. Saverio Stopani, Carlos Corvelini, Luis Testoni, Andrés Cappello, doctor Saverio Caputo, cav. Ernesto Colombo, doctor Donato Rocca, Ing. Gino Cavallari y Federico Coppola.

El ministro de Italia, conde di Felizzano y su comitiva, en su visita al Hospital Italiano.

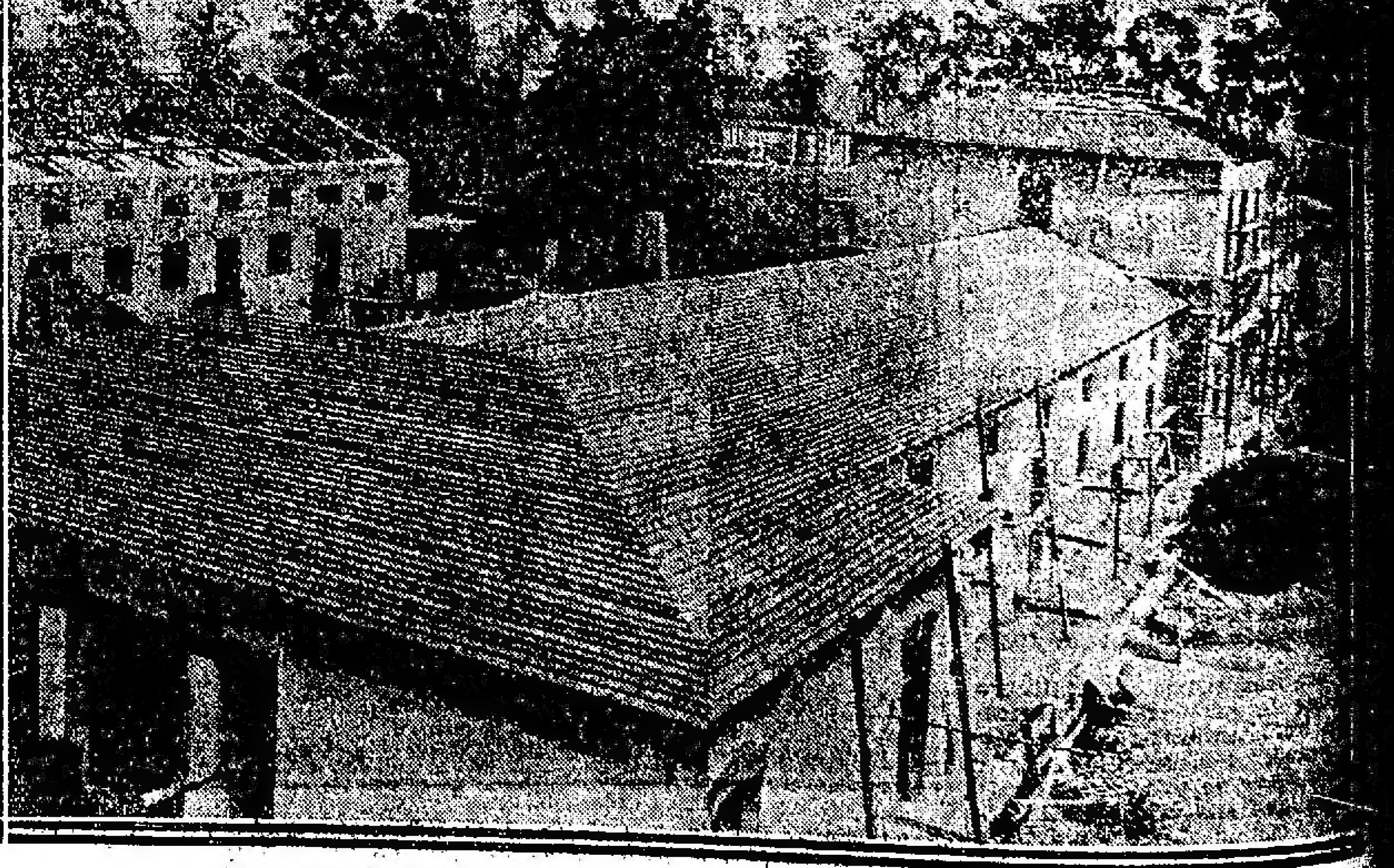

Una parte de las obras en construcción del "Asilo de Crónicos" de San Justo

Hoy entró a nuestro puerto, el vapor "Principessa Mafalda"

Viajaban a bordo, numerosas personas conocidas. — El nuevo gerente de la "Italia América"

Como se anunciaba, esta mañana arribó a nuestro puerto, procedente de Génova y escalas, el trasatlántico italiano "Principessa Mafalda". Venían a su bordo numerosos pasajeros de las tres clases, correspondencia y carga general. Entre los viajeros de cámara, figuraba el señor Esteban Gras, nuevo director de la conocida compañía de navegación "Italia América". Momentos antes de desembarcar, conversamos brevemente con el señor Gras, inquiriéndole datos acerca de sus planes de labor en ésta. Nos manifestó nuestro interlocutor que el único plan definido que trae, es el de intensificar en la medida de sus fuerzas, el tráfico entre su país y la Argentina, tratando de perfeccionar los servicios de la línea, de acuerdo con las exigencias observadas por los viajeros. Esto en cuanto al objetivo, pues los medios los crearán las mismas circunstancias.

Otro de los pasajeros llegados en el "Principessa Mafalda", es el doctor Ricardo Caluzio, distinguido médico argentino que acaba de realizar un viaje de estudio por las principales clínicas europeas. El doctor Caluzio, que antes de su partida desempeñaba el cargo de intendente municipal de Victoria (Pampa Central), piensa radicarse entre nosotros, para consagrarse al ejercicio de su profesión.

Llegaron además de los nombrados, el comendador Del Gruzzo, a quien acompaña su hijo, el ingeniero Pedro Fortini y familia, el señor Juan Carlos Graffigna y familia, señor Francisco Luraschi y señora, señor Rafael Capurro y señora, Manuel Isola y familia, Adolfo Breyer y señora, y a otros muchos de larga nómina. Una gran cantidad de público, concurrió a recibir al "Principessa Mafalda", a su arribo al desembarcadero de la Dársena Norte.

El gerente de la compañía Italia-América, señor Esteban Gras, a su llegada a nuestro puerto.

Ante la proximidad de los comicios, en Santa Fe culmina la propaganda electoral por la fórmula Aldao-Cepeda

Proclamación de los candidatos en numerosas localidades de la provincia

En las filas del radicalismo unificado se advierte ostensible animación y entusiasmo cívico

LOS TRABAJOS ELECTORALES

(DE NUESTRA SUCURSAL EN ROSARIO Y CORRESPONSALES)

Biblioteca Popular y Comité Radical de la Juventud "Dr. Hipólito Yrigoyen"—

ROSARIO, enero 28. — En la tarde de ayer se llevó a cabo en las oficinas de la corresponsalía de LA EPOCA la asamblea general convocada a efectos de nombrar las nuevas autoridades que han de regir a esta institución política y cultural y escuchar al propio tiempo la voz de los delegados que fueran enviados a la Capital Federal a objeto de entrevistarse con el ex presidente doctor Hipólito Yrigoyen, jefe virtual y creador del radicalismo nacional, y recabarle una opinión con respecto a los acontecimientos políticos que se desarrollan en Santa Fe, manteniendo en suspenso el interés y la expectativa pública del país.

El acto, que resultó concurridísimo, se caracterizó por el entusiasmo de todos los presentes y la absoluta concordancia con que fueron tomadas las distintas resoluciones que pasamos a referir.

Fué escuchada en primer término la relación circunstanciada y minuciosa que de su entrevista con el doctor Yrigoyen y el señor senador doctor David Luna, presidente del Comité Nacional de la Unión Cívica Radical, hicieron los delegados que intervinieron en tal acto.

La asamblea, que escuchó con evidente interés cuanto le enunciaron los delegados, prorrumpió al final en un fragoroso aplauso que se tradujo luego en un homenaje espontáneo de admiración y respeto hacia el doctor Hipólito Yrigoyen, en cuyo testimonio, por disposición de todos los circunstantes, se le dirigió un telegrama subscripto por los mismos.

Procedióse, después, a elegir las personas que habrían de constituir el directorio de la institución, con el resultado siguiente:

Directorio: Presidente, ingeniero Pedro Sánchez Granel; vicepresidente 1o., A. Benjamín Capararó; vicepresidente 2o., Alberto D. Cohen; secretarios, Oscar Heredia, Pedro Robirosa, Francisco Y. Villarreal; tesorero 1o., A. Herberto Vieyra; id. 2o., Miguel Angel Robirosa.

Directores: José Carlos Capararó, Andrés Zorzini, Luciano Cruz, Antonio Calvente, Ernesto F. Rolbon, Alejandro Galván, Manuel Pando, Vicente Zito, Enrique Otos, Manuel González, Ernesto Fernández, Ricardo P. Sanguinetti, Antonio F. Quinelme, Luis A. Ferrarese.

Junta consultiva: Presidente, Dr. Juan P. Muccio; vicepresidente, Dr. Edmundo María Poisón; secretarios, Fernando Calvate y José Vilademoros; vocales: Manuel Nogueras, Julio C. Sanguinetti, Antonio F. Iglesias, Juan Moreno, Guillermo Rojas, Oscar C. Páez, Juan Esquelino, Alfredo Montenegro, José Villegas.

Se resolvió luego, dar un manifiesto al pueblo, que se hará público de un momento a otro, y en cuyo texto se dejará constancia de que, consecuentes con las normas de disciplina partidaria que informan la vida de esta institución, concordantes con las manifestaciones explícitas recogidas por los delegados de labios del mismo nacional, el Comité Radical de la Juventud "Dr. Hipólito Yrigoyen" apoyará con todos los resortes a su alcance la fórmula del radicalismo unificado, integrada por el binomio gubernativo Aldao - Cepeda, por entender que interpreta la voluntad unánime de los correligionarios y las conveniencias superiores del partido.

Terminó la asamblea con vivas al doctor Hipólito Yrigoyen, al senador nacional señor Delfor del Valle y al doctor Horacio B. Oyhanarte, presidentes honorarios de este comité y biblioteca popular, como asimismo a la fórmula Aldao-Cepeda.

Actos políticos en Rosario—

ROSARIO, enero 28. — Se realizaron ayer als siguientes conferencias en esta ciudad:

Barrio Belgrano: Comité 2 Abril, Campbell esquina Mendoza. Oradores: Juan di Lorenzo, Calixto A. Díaz, Luis Eloy Brignardello, Arturo Palenque y Armando Angueira.

Arroyo Seco: Oradores: Basilio Casiano, Domingo F. Filiberti, Manuel Gigena y Alfredo Arfini.

Alvarez. Oradores: Plácido C. Lagos, Cecilio Juanto y G. Banco.

Villa Diego. Oraodres: Basilio Sagan, Angel Lecantore, Manuel Gigena y Alfredo Arfini.

Paganini. Oradores Adolfo Lourde Wilde, Ernesto Guesalaga, Luís San Miguel y Juan Mercado.

Club 4 de Febrero, avenida Alberdi 725. Oradores: Ricardo Caballero, Jorge de Sanctis, Pedro Alcácer, Juan di Lorenzo, y Luis Eloy Brignardello.

Se efectuó anoche la inauguración del comité Juan Cepeda, en el local situado en la calle Córdoba número 1074.

Concurrieron al acto varios delegados del comité departamental, los que usaron de la palabra.

En la esquina del bulevar Oroño y la calle Jujuy, se realizó ayer una conferencia, en la que hablaron los señores Manuel Gigena, Ricardo Caballero, Alfredo Arregui, Pedro Alcácer, Claudio Newell, Jorge de Sanctis, Jorge Raúl Rodríguez, Antonio Reynares Solari y Andrés Andino.

En el local de la calle Colón 3031, hicieron uso de la palabra los señores Pedro Alcácer, Plácido Lazo, Jorge González Ereñú, Oscar Cascamusa, Juan B. Sotomayor y Ricardo Caballero.

Comité 31 de Marzo—

ROSARIO, enero 28. — Ante la presencia de numerosos afiliados, fué inaugurado ayer, en la avenida Godoy, entre las calles Castelli y Alsina, el comité radical 31 de Marzo.

En este acto, hicieron uso de la palabra varios oradores.

Al terminar, se sirvió un almuerzo a los concurrentes.

COMITE GENERAL TEODORO GARCIA—

ROSARIO, enero 28. — Con asistencia de todos los miembros de la comisión directiva y numerosos afiliados, se celebró una importante asamblea en el comité "General Teodoro García", de la sección 7a.

Fueron tratados varios asuntos de urgente solución, ante la proximidad del acto electoral, resolviéndose que la presidencia del comité fuera asumida por el vicepresidente 1o., señor Antonio Yunichelli, labrándose el acta correspondiente.

Se dispuso que la comisión directiva se declarara en sesión permanente hasta el próximo 3 de febrero, intensificando en toda forma los trabajos electorales.

Fué nombrada una comisión electoral, la que quedó integrada en esta forma:

Presidente, Miguel Caramutti; secretarios, Alfredo Di Monte y Juan A. Robassio y vocales señores Victorio Hernández, Antonio Scla y Pascual Angeloni.

También fueron designados los fiscales y los jueces de mesa.

En resumen, la reunión celebrada en este comité alcanzó gran importancia por e lentusiasmo reinante y los numerosos y calificados correligionarios qu cconcurrieron.

En la sección 1a.—

ROSARIO, enero 28. — Prosiguen con gran actividad y entusiasmo los trabajos de reorganización del comité de la sección 1a.

Anoche se ha realizado otro reunión, en la que se adoptaron distintas resoluciones de importancia.

Jira del señor Cepeda—

ROSARIO, enero 28. — El señor Cepeda, candidato a vicegobernador del radicalismo, ha regresado de una jira por varios distritos de los departamentos Iriondo, Belgrano, San Martín y algunos de San Lorenzo.

El señor Cepeda se manifiesta sumamente optimista respecto a los resultados de su jira, habiendo recibido adhesiones importantes de numerosos ciudadanos que se mantenían alejados de la política.

Intensa propaganda—

SANTA FE, enero 28. — En todos los comités de la unificación se trabaja en forma intensa preparando al enorme electorado que en masa acompaña a la fórmula Aldao-Cepeda, a fin de que se encuentre todo listo para el próximo 3 de febrero.

Las asambleas se repiten diariamente y a ellas acude un público entusiasta y numeroso, que, con su concurso y decisión, da una cuenta cabal de la victoria que obtendrá el partido Radical en los próximos comicios.

Anoche se realizaron diversas asambleas y el concurso del pueblo es cada vez más grande.

Más de 1.000 personas se reunieron en el comité "Leandro N. Alem", y allí los oradores dieron vibrantes conferencias asegurando la victoria final del partido.

En todos los subcomités, se reunen diariamente los correligionarios y simpatizantes con la fórmula partidaria y se organizan conferencias por los oradores del comité departamental que visitan constantemente los locales, dando paso an gran entusiasmo que reina en las filas radicales.

Constitución del comité radical "Doctor Hipólito Yrigoyen" en Santa Fe—

SANTA FE, enero 28. — Se ha constituido en esta ciudad, en hermosa asamblea democrática, el comité radical "Doctor Hipólito Yrigoyen" habiendo designado sus autoridades en al forma siguiente:

Presidente, Francisco Hir, vicepresidente 1o., Prudencio Ledesma; vicepresidente 2o., Angel C. Rapaccioli; secretario, P. Orlando López; prosecretario, Carlos G. Montyn; tesorero, Laureano Diez; vocales: Enrique Pfahl, Pedro N. Viscay, doctor Euclides López, Ernesto Barroso y J. Pedro Rasselli.

La comisión de propaganda quedó integrada de la manera que se indica a continuación:

Presidente: Julio Goldaraz; vicepresidente 1o. Francisco Nadalich; vicepresidente 2o., Esteban Nadalich; secretario, José Lataza; vocales: Antonio Tossi, Evaristo Fernández, L. Silva y Regis Anadon.

Delegados al Comité y Convención Departamental:

Albino Fabrisin y César M. Torossi.

TRABAJOS ELECTORALES EN LOS DEPARTAMENTOS

De Coronda—

CORONDA, enero 28. — El candidato a la futura gobernación, don Ricardo Aldao, acompañado por los doctores Héctor López, Armando Antille y José Gervasoni, teniente Félix Mieli y señores concejal Garro, Horacio Alvarez Menard, Kemkle y Ciancarelli, asistieron a la proclamación pública de los candidatos que se realizó a las 21 horas en la plaza Urquiza de esta localidad.

Un público incalculable aguardaba la presencia del candidato y comitiva, y cuando éste apareció a las 21.30 hodas, el público, delirante de entusiasmo, lo aclamó durante largo rato.

Empezó la serie de discursos el capitán González Muntaner, dando la bienvenida al señor Aldao, diciendo que su nombre para ese departamento tenía el gran significado de que se iría con él a una segura victoria.

Habló a continuación el doctor Gervasoni, quien, con frase galana y persuasiva, analizó la vida política argentina e hizo ver que, desde que el radicalismo llegó al poder se habían consolidado inquebrantablemente los principios, que le dieron vida y prestigios.

El doctor Armando Antille, que habló a continuación, hizo el elogio del candidato y de ol que significaba para Santa Fe su futura gestión de gobernante.

Al terminar, fué muy aplaudido.

A continuación habló el teniente Félix Mieli. Con toda vehemencia, arengó a la asamblea. Manifestó que, en torno a la bandera del parque se agrupaban serenos y patriotas, todos los hombres de buena voluntad y sabios de sus conciencias ciudadanas.

Finalizó el teniente Mieli exhortando a todos a concurrir con su acción de propagandistas desde los comités, desde las plazas, desde el hogar, para obtener de ese modo la victoria más histórica que registran los anales políticos de Santa Fe.

El señor Komkle que habló a continuación en nombre de la juventud radica lde Entre Ríos, logró con su florida oratoria entusiasmar al público, que lo aplaudió constantemente, teniendo unos felices pasajes para las familias que hacían acto de presencia, a quienes tituló madres del radicalismo, pues, como prolongación de épocas pasadas, ellas habían sido las que mecieron en sus cunas los genios de Alem y del Valle.

Al finalizar, recibió numerosos aplausos.

En representación del comité de Right, habló un delegado, cuyo discurso, como los anteriores, fué muy aplaudido.

Al terminar los oradores, se adelantó a la tribuna el señor Aldao, y desde allí, visiblemente emocionado, agradeció el acto de gran adhesión que le brindara el pueblo de Coronda.

El candidato señor Berra, que hizo uso de la palabra luego, prometió a su pueblo, que lo vió nacer, dijo, todo su concurso y buena voluntad y que, si llegaba a ocupar la banca, desde allí más que nunca sería radical en todos sus actos.

Terminados los discursos, la columna, entre vítores y aplausos, acompañó al señor Aldao hasta el Hotel Victoria, desde donde partió de regreso con su comitiva a Santa Fe, llegando a las 3 de la madrugada.

Con este acto, se reafirma la seguridad de que todo el departamento de San Gerónimo votará íntegramente por la Unión Cívica Radical.

De Iriondo—

SANTA FE, enero 28. — Se reciben halagadoras noticias de este departamento, donde el radicalismo intrabajos.

Mañana se llevarán a cabo en varios distritos del mismo importantes asambleas y conferencias, concurriendo delegaciones del Rosario.

De Alvarez—

ALVAREZ, enero 28. — En esta localidad del departamento, se realizó ayer, a las 18 horas, una gran concentración de fuerzas.

Durante el acto, hicieron uso de la palabra conocidos oradores de Rosario.

Concurrió al acto, especialmente invitado, el candidato a vicegobernador, señor Juán Cepeda, acompañado de varios dirigentes del partido.

De Caseros—

SANTA FE, enero 28. — La acción partidaria del radicalismo se intensifica constantemente en el departamento de Caseros.

Son numerosas las adhesiones personales que se reciben diariamente, dispuestos los vecinos electores a no sufragar más por los demócratas, que nada han hecho por el departamento, concretando exclusivamente su obra a obtener buenas sucesiones testamentarias, convocatorias de acreedores, etc., para que los abogados y procuradores que dirigen el partido demócrata de Caseros alcancen a ganar excelentes honorarios.

Pero, mientras los abogados y procuradores que dirigen el partido Demócrata ganan dinero en abundancia, sus propios correligionarios quedan abandonados en la pobreza y con la más profunda decepción en el alma.

Las conferencias que el radicalismo unificado realizará en Caseros, son las siguientes:

Domingo 27, 9.30 horas, plaza Casado, Casilda; en el mismo día domingo: Arequito, plaza, frente a la iglesia, 9.30 horas; Las Flores y Nueva Roma, 12 horas; Los Quirquinchos a las 17.30 horas; Berabevú, 18.30 horas; Godeken, a las 19,30; San José de la Esquina, 21 horas; lunes 28 en Chañar Ladeado, 21 horas; miércoles 30, a las 21 horas, Nueva Roma; jueves 31, 21 hora, Casilda, plaza San Martín; viernes 1o. de febrero, 21 horas, plaza San Martín, Casilda.

Asistirá una delegación de Rosario.

De San Lorenzo.—

ROSARIO, enero 28. — En el departamento de San Lorenzo se realizaron conferencias en Pujato, Zavalla, La Salada y Carcarañá.

Una delegación hizo uso de la palabra en Barlett y Fuentes, puertos Borghi y San Martín, Jesús María y Aldao.

Todas las delegaciones se concentraron anoche en San Lorenzo, donde se realizó una gran asamblea cívica.

Hablaron en estos actos, los señores: Angel Saggese, Miguel J. Culaciatti, Arturo Palenque, Carlos Herrera, Jaime Soler, Juan Casiello, Juan di Lorenzo, J. Prudencio Ferreyra, Oscar D. Calcamuggi, Juan S. Gómez, Jacinto Roldán, y Valentín Anteniutti.

Ha fallecido M. Rodzianko

Ha fallecido en Belgrado el presidente de la última Duma rusa, Miguel Rodzianko.

El extinto era uno de los liberales más destacados de Rusia, donde puso todo su empeño en conducir al régimen zarista por las vías constitucionales, concibiendo la posibilidad de una evolución por los medios pacíficos.

Como presidente de la última Duma, tuvo que actuar en importantes sucesos al comienzo de la guerra, sosteniendo la moral del pueblo todo lo que pudo.

Es él quien planteó a Nicolás II la necesidad de abdicar, cuando la situación interna se hizo difícil, y se puso al frente de la resistencia de la Duma contra el zarismo.

En un discurso pronunciado en mayo de 1917, en ocasión del 11o. aniversario de la Duma, Rodzianko dijo lo siguiente:

"Afirmó altamente que el pueblo ruso debe sacrificar todo para conducir esta guerra, de concierto con los aliados, hasta la victoria completa, y ello con tanta mayor razón cuanto que la victoria consolidará para siempre las libertades que acabamos de conquistar."

Esas palabras, pronunciadas ante los representantes de Inglaterra, Italia y Estados Unidos, dejan ver fácilmente cuáles eran las ideas del último presidente de la Duma durante el período más álgido para el pueblo ruso.

Noticias de navegación

SALE HOY, DE LA PLATA, EL "GROIX"

Hoy emprende viaje, de La Plata, el vapor "Groix", con destino a Hamburgo.

Llevará este barco carga, correo y algunos viajeros.

¿Kalenin será el futuro presidente de los soviets?

"El hombre del dulce semblante y de los ojos siempre sonrientes"

por William Reswick

Ningún hombre puede hacer más por que sobrevivan sus principios de lo que hace Miguel L. Kalenin, el presidente del Comité Ejecutivo Central de todas las Rusias. El programa de labor diaria del presidente de la República de los Soviets es simplicísimo por sí mismo, pero requiere la paciencia de un santo y la mentalidad de un genio para ejecutarlo.

El principio guía de Kalenin—si así puede decirse—es estar cotidianamente en contacto con aquellos que están más íntimamente relacionados con las leyes que él firma, y así, día tras día en el transcurso del año, por las amplias puertas de su oficina discurre una verdadera peregrinación de gentes que acuden de todos los puntos del vasto territorio ruso. Aquí llegan mujeres, niños, soldados inválidos, campesinos y artesanos, para exponer cualquier queja que tengan, ya sea contra el gobierno local o central y pedir justicia.

Se atiende todo—

Las solicitaciones comprenden todos los términos de las reclamaciones, desde el que va a pedir la reducción de los impuestos a los campesinos porque se le ha muerto la vaca o el caballo o a pedir la deposición de un funcionario por supuestas o reales injusticias cometidas o por abuso de autoridad, o bien a solicitar su prosecución en el

desempeño del cargo. En todos los casos el solicitante puede estar seguro, cualquietra que sea la naturaleza de su reclamación de que será atendido con cariño y simpatía.

La acción directa es la ley de la oficina. Si la reclamación del solicitante es razonable, puede estar seguro de conseguir remedio inmediato, que se le entregará a él mismo en forma de orden escrita para el gobernador de la localidad.

La oficina de Kalenin se encuentra conforme se cruza la calle, frente al Kremlin. Se trata de un edificio sencillo, de cuatro pisos, con escalera de madera y pisos igualmente de madera, de amplias ventanas que permiten ver el sabor la imponente mole de la antigua catedral del Kremlin, de doradas cúpulas a las que el sol arranca destellos fulgurantes. Esta oficina se caracteriza por la ausencia de todo atributo de oficialización.

El presidente de la República parece no ocuparse mayormente de su seguridad personal, pues si se exceptúa un policía encargado de regular el tráfico, situado en la esquina, no se ve ningún otro guardia armado dentro ni fuera del edificio.

"Los ojos de Kalenin, sonríen siempre".

Una verdadera potencia inspiradora de la obra del presidente de la República es, indudablemente, su esposa Mme. Kalenin, es el consuelo del trabajador ruso. Cuando cinco millones de niños rusos estaban amenazados de muerte por inanición, Mme. Kalenin fué de las primeras en ir en su auxilio. Diariamente desafió el peligro del cólera y del tifus, demostrando, en aquellos nefandos días, ser una infatigable obrera de la causa de salvación y sostenimiento de tantas vidas humanas.

Yo entrevisté a Kalenin en una ocasión verdaderamente auspiciosa. Una representación de campesinos de la aldea de Ramkla había ido a notificar al presidente que en su honor habían dado al lugar el nombre de Kalenin. La ceremonia fué muy sencilla y parecida a un simple acto oficinesco. No había allí, reporters, fotógrafos, ni público. Otros visitantes esperaban afuera mientras Kalenin, con su mejor estilo campesino, hablaba con los miembros de la comisión como si entre ellos mediara la más vieja amistad. El, personalmente, los acompañó hasta la puerta y recomendó a su secretario que los hiciera acompañar por un guía que les mostrase el Kremlin, regresando seguidamente para dar principio a nuestra entrevista.

Kalenin es un hombre de pequeña estatura, de dulce semblante, de ojos benévolos y siempre sonrientes que cautivan instantaneamente al visitante. Es de esos hombres con quienes se siente uno enteramente familiarizado al minuto de estrecharle la mano.

"Me alegra verle a usted de nuevo, después de un año — empezó diciendo Kalenin respondiendo a mi pregunta, requiriendo su opinión sobre el estado general de la economía del país.

Unicamente aquellos que vieron el estado en que se encontraba Rusia pueden apreciar la extensión de nuestra heroica labor. Es modesta, pero, quien, exceptuando nuestros enemigos profesionales, pueden dudar ahora del éxito y estabilidad de nuestros principales fundamentos? Hace un año estábamos liquidando las consecuencias de nuestra cólera natural. Actualmente estamos construyendo, cavando, electrificando, invirtiendo nuestras energías en volver a la normalidad un país devastado por ocho años de guerra, de lucha civil, de hambre y de peste.

Hombres somos y por tanto falibles. Hemos tenido muchos errores y cometeremos muchos más sin duda. La historia no recuerda ningún Estado que haya sido tan violentamente azotado por el Soviet de Rusia; pero mientras muchos de nosotros caímos víctimas de nuestro esfuerzo, los demás trabajamos para salvar la nave y ahora ya podemos volver la mirada 1 continente.

Recientemente he viajado por la Siberia. Allí el hombre ha hecho verdaderos estragos y aunque esta parte de Rusia no se ha repuesto con la rapidez que el resto del país es indudable que se está reponiendo y que pronto habrá alcanzado su antigua normalidad.

Aprovechando la buena disposición de Kalenin para la franqueza, le pregunto si en su opinión los campesinos están contentos del gobierno de los Soviets — que es el punto negro de la política rusa — y si las noticias sobre su descontento circuladas en el exterior son verdaderas.

"Me complace responder a esa pregunta — me dice. — Estoy al tanto de esos rumores, que, sin embargo, son algo más que rumores; algunos de ellos son tangibles quejas. Yo escucho más quejas de los campesinos en una semana que todos los profesionales antibolshevikis en un año.

El campesino está hambriento de tener más tierras. Su hambre por una mayor repartición de la madre tierra apenas si ha sido aplacada; pero tome a todos esos campesinos que acuden aquí con toda clase de quejas y digales que se va a volver a la antigua distribución de tierras, verá en seguida cómo reaccionan. Cada cual se echará el fusil a los hombros para defender su conquista revolucionaria.

Indiscutiblemente la actitud del campesino hacia su gobierno se funda en el sostenimiento del pensamiento fundamental de la obra del gobierno de los soviets el cual, actualmente ha puesto en manos de los campesinos cincuenta millones de acres de la mejor tierra, pertenecientes en otros tiempos a los señores rusos.

Si nosotros hemos oído protestas y quejas; algunas de ellas eran justificadas, otras no; pero cuando eran justificadas, puede usted estar seguro de que la respuesta del gobierno de los soviets, aunque no en todos los casos instantánea, era siempre efectiva.

Contemple nuestro problema de y se verá que estamos muy distantes de mirar con indiferencia este problema y actualmente estamos tratando de establecer un plan de coordinación entre el obrero y el campesino, mientras llegados a un resultado práctico en este esfuerzo, nos las hemos arreglado de manera que hemos obtenido un prudencial precio en los productos manufacturados".

De nuestra conversación acerca de las condiciones económicas de Rusia pasamos gradualmente a una discusión y examen del estado general de la economía y de la política de Europa. Con su característica franqueza y la exterior contemplación de los asuntos diplomáticos, Kalenin analiza con igual claridad la situación actual de los asuntos del continente.

"Toda la política de los últimos sucesos ocurridos es una demostración de la manía "gravitatoria" que una vez más se ha extendido por los estados del continente en forma febricitante. Es sólo una moderna variación de la vieja enfermedad de Europa, que de seguir su curso, terminará con una completa destrucción de la civilización. Francia está actualmente dando una prueba de la futilidad de la trágica experiencia histórica.

El derecho contra la fuerza—

"Lo que no podemos actualmente testificar es una tenaz tendencia a considerar que lo "anormal es lo normal". Esta insistencia, casi maníaca en su intensificación, se une a lo terrífico, como lógica consecuencia. Una vez más el derecho ha sido sometido brutalmente a la fuerza. La razón de estas perturbaciones estriba en que muchos estados europeos han fundado la rehabilitación de su economía a expensas de otros. Rusia es el único país del continente que trata de conseguirlo sobre su propio pie sin rapacidades.

Los ejemplon saltan a la vista—agrega Kalenin—. Tomemos a Rumania. Este es un país que hace desesperados esfuerzos para dirigir las grandes extensiones que ha saqueado. Polonia está en brazos del más desenfrenado chauvinismo. Italia, ha conseguido una original manera de satisfacer sus aspiraciones nacionalistas bajo la bandera del fascismo, que se ha convertido en un nuevo reguero de peligros para la paz de Europa. La pequeña entente está tomando parte en la danza guerrera de Francia".

El peligro del Ruhr—

"Yo creo que si Inglaterra hubiese querido, Francia no se hubiera atrevido a llevar adelante su política; pero Inglaterra no es ciega como para no aceptar las ventajas que aquella le ofrece, pues mientras Francia se establece en el Ruhr, Inglaterra no se está ociosa en el Afganistan y otros rincones del mundo, estableciendo nueva colonias u obteniendo otras ventajas explotables. La hegemonía mundial es antigua y persiste en estos días en la política británica.

Pero para Francia no es realizable esta política, y es tan imposible para ella conservar el Ruhr como lo fué para la política zarista conservar Polonia. Precisamente como el proletariado polaco fué siempre revolucionario y constituyó el principal peligro del gobierno del zar durante la guerra europea, así también el proletariado del Ruhr hará imposible la anexión permanente de aquellos territorios alemanes. La primera guerra probará lo que le estoy diciendo.

La posibilidad de una revolución alemana ya sea fascista o comunista y de los efectos que ella tendría en Rusia, fué también objeto de la atención de Kalenin.

"Rusia ha dado repetidas veces pruebas de sus intenciones pacifistas — dice. — Ningún país pudo hacer más. Nosotros estamos esforzándonos en realizar una política puramente pacífica. Nada es más aborrecible para nosotros que la idea de otra masacre internacional. Nosotros necesitamos vivir, aprender y construir, pero de manera que podamos realizar estos ideales, pues rodeados como estamos por todas partes de poderosos enemigos, tenemos necesidad de estar preparados para cualquier emergencia. Sinceramente esperamos que de cualquier manera, por alguna misteriosa vía, pueda conjurarse toda catástrofe, pero si ésta se produjera debe encontrarnos preparados".

Mi última pregunta al jefe del gobierno de los soviets fué sobre sus puntos de vista respecto al reconocimiento de Rusia por los Estados Unidos. A ella respondió Kalenin con las siguientes palabras:

"Todo Estado necesita estar en buena compañía y para ello es cuestión usual establecer el precio de este privilegio. Si el precio fijado por los Estados Unidos es muy alto, no nos queda otro remedio que esperar. Si la causa de su hesitación es simplemente el temor por la seguridad de las inversiones americanas, ningún país del continente ofrece mayores garatías de seguridad para la inversión de capitales que Rusia."

Kalenin tiene que asistir a una reunión en el Kremlin y yo me levanto para retirarme. Entonces extendiéndome la mano me dice:

"Un palabra más para terminar: Nosotros hemos hecho ya nuestra revolución y está sólidamente afirmaad en el país.

Puedo asegurar que la Rusia de los Soviets se encuentra actualmente en una posición que le permite dar amplias garantías para toda inversión de capital extranjero".

Falta saber si el capital extranjero acepta dicha seguridad.

NOTAS POLICIALES

Ladrones terribles

Al verse sorprendidos por el ocupante de la casa, lo agredieron a balazos

Uno de los proyectiles hirió levemente a una joven

En jurisdicción de la comisaría 21.a ocurrió ayer un suceso que pudo tener graves consecuencias.

Tres ladrones, al verse sorprendido en una casa, agredieron a balazos al ocupante, hiriendo con uno de los proyectiles a una joven, felizmente de poca gravedad.

En una pequeña casa construída en madera y zinc, existente en la calle Canning próximo a las vías del Ferrocarril Central Córdoba, vive con su familia Cosme Molina.

Anoche, a las 21 y 30, encontrándose el nombrado en el interior de una de las habitaciones, oyó ruidos extraños en otra contigua, y presumiendo que hubieran penetrado ladrones, se armó de una escopeta cargada con un cartucho.

Al salir al patio, como viera que un sujeto salía corriendo llevando un bulto, hizo un disparo al aire con el fin de intimidarlo.

El delincuente abandonó entonces el envoltorio, y en esas circunstancias dos individuos más, que también salieron de la habitación, mientras huían hicieron tres disparos de revólver contra Molina, alcanzando a herir uno de los proyectiles en el dedo índice izquierdo a una hija de aquél, llamada Tomasa, de 19 años de edad.

Molina, que formuló la denuncia en la sección 21.a, ha declarado que el sujeto que llevaba el bulto que contenía una cantidad de ropas y efectos, era su ex peón Juan Goscuma (a) El japonés, quien aún no ha sido detenido.

La víctima, con intervención de la comisaría 21.a, fué curada en el Hospital Fernández.

Del hecho se ha dado aviso al señor juez de instrucción dector Ignacio Irigoyen.

Vuelco de un carruaje

UNA SEÑORA Y UN AGENTE RESULTARON LEVEMENTE LESIONADOS

Esta madrugada a la 1 y 50 en la calle Corrientes frente al número 2070 a consecuencia de haber caído el equino que la tiraba volcó sobre las vías del tranvía la victoria de alquiler que conducía Felipe Di Luisi y en la cual viajaban los esposos Cira Ticurvan y Bernardo Duras.

Al acudir el agente Luisón Gimeran al sitio del accidente el carruaje fué embestido con violencia y arrastrado varios metros por un tranvía de la empresa Lacroze que dirigía el motorista Simón González.

A consecuencia de ello el representante de la autoridad que fué golpeado por el tranvía resultó lesionado en las piernas de poca importancia y la señora Ticurvan, también levemente en la mano izquierda.

La victoria resultó con desperfectos que han sido valuados en 80 pesos.

La comisaría 5.a procedió a la detención preventiva del auriga y del motorista González.

Reyertas y lesiones

En la comisaría 6.a encuéntranse detenidos los sujetos Tiburcio Martínez y Vicente Rodríguez, quienes en el interior de la pieza que ocupan en la casa Venezuela 2373 se tomaron en riña, a raíz de un cambio de palabras, resultando el primero lesionado en el rostro por golpes de puño.

En la citada sección se instruye el sumario correspondiente.

El asesinato del sargento Batalla y agente Leguizamón

NUEVE DETENIDOS EN AVERIGUACION

El comisario Bentrón y subcomisario Allán, de la policía de la sección 3.a de Piñeiro, con la cooperación del jefe de Investigaciones, señor Cáceres, efectuaron en estos últimos días diversas diligencias tendientes a lograr el esclarecimiento del grave suceso que costó la vida al sargento Batalla y agente Leguizamón, y del que nos ocupamos oportunamente.

Los funcionarios nombrados han logrado la detención de nueve sujetos de pésimos antecedentes, entre los cuales se cree con fundamento se encuentran los autores del crimen.

Hoy serán interrogados nuevamente y se espera después de esta diligencia dejar completamente esclarecido el hecho.

Los hermanos Nave, dueños del café El Duente, donde estuvieron los tsesinos, se encuentran aún detenidos y serán procesados por encubridores, pues se han negado a manifestar quiénes son, alegando no conocerlos, cosa que, se ha comprobado, es absolutamente inexacta.

Tal vez hoy a última hora, quedará el suceso completamente aclarado.

Para quitarse la vida un vagabundo se incendió las ropas

SUFRIO QUEMADURAS QUE DETERMINARON SU MUERTE ALGUNAS HORAS DESPUES

En las últimas horas de la noche anterior se produjo en la vía publica un doloroso suceso que impresionó hondamente a cuantas personas tuvieron ocasión de presenciarlo.

En el túnel del Ferrocarril Oeste existente en la calle Ecuador entre las de Bartolomé Mitre y Cangallo, Máximo Cano, austriaco, de 63 años de edad, con 11 de residencia en el país, sin profesión ni domicilio, con el fin de quitarse la vida se roció las ropas con alcohol y luego les prendió fuego.

El anciano envuelto en llamas se retorcía en el suelo dando gritos de dolor cuando fué visto por algunas personas que acudieron en su auxilio apagando el fuego con baldes de agua.

Instantes después Cano fué recogido en una ambulancia y llevado al hospital Ramos Mejía donde falleció esta mañana a las 10 y 50 a consecuencia de las graves quemaduras que sufriera en distintas partes del cuerpo.

La policía de la sección 7a. que tomó la intervención correspondiente dió cuenta del lamentable suceso al señor juez de instrucción doctor Artemio Moreno.

La víctima antes de expirar declaró que había adoptado esa resolución por hallarse gravemente enfermo.

Robos y hurtos

Adolfo Vernik, se presentó ayer a la comisaría 34a. manifestando que autores desconocidos penetraron a su domicilio Chiclana 3102 y le sustrajeron ropas, alhajas y dinero por valor de 785 pesos.

Se dió intervención al juez doctor Ignacio Yrigoyen.

—En la sección 8.a expuso anoche D. José M. Cuevas que del departamento N.o 3 de la casa 24 de Noviembre 442, donde vive con su familia, personas desconocidas, durante su ausencia le robaron ropas y objetos por valor de 1.500 pesos.

Se instruye el sumario de estilo y se dió cuenta de la sustracción al juez de instrucción en turno.

COMENTARIOS AL CABLE

Heroismo de un niño

En el remanso del puerto entrerriano de La Paz se ha producido un episodio impresionante que ha conmovido profundamente a la población. El telégrafo lo relata en su clásica concisión. (No respetada siempre por los grandes rotativos).

A punto de ahogarse la señorita Antonia Torres Pretel, de 18 años de edad, arrojóse a socorrerla desapareciendo en las aguas el señor Antonio Pretel, tío de aquella y que permanecía en el muelle en tanto aquella se bañaba.

En medio del horror que produjo la escena, un niño de 14 años, Epifanio Entrocassi dirigióse a nado al lugar en que la joven se ahogaba, la mantuvo a flote con un brazo y consiguió a duras penas sacarla a la orilla, tras una larga lucha desesperada.

Con menos tema escribió Alfonso Daudet un cuento admirable, exaltando en su prosa inmortal el heroísmo de los niños.

La navegación del río Santa Cruz

Tramítase la ejecución de obras

La Sociedad Rural del Territorio de Santa Cruz, ha dirigido una nota al gobierno; en la que solicita que se lleven a cabo algunas obras destinadas a hacer navegable el río de aquel nombre.

Expresa la nota que hace dos años terminó su cometido una comisión técnica que, por encargo del Ministerio de Obras Públicas, realizó un detenido estudio del río Santa Cruz, y al elevar s uinforme a la superioridad el jefe de esa misión ingeniero Buitrago, manifestó que ese río podría navegarse con relativa facilidad.

"Las dificultades que se oponen en la actualidad a la navegación — agrega — según las informaciones de buena fuente que poseemos, se reducirán a la presencia de grandes piedras que obstruyen el cauce de determinados puntos de su curso, de tal manera que con una labor de poco costo se lograría eliminar todos los inconvenientes.

"Por lo demás, — dice la nota — el río Santa Cruz es caudaloso desde su nacimiento en el lago Argentino hasta su desembocadura en el Atlántico y ese caudal aumenta considerablemente en los meses comprendidos entre diciembre y abril, debido a los deshielos anuales.

"En esta época del año, añade, su aguas aumentan más de un metro y medio sobre su nivel natural y coincide ella, precisamente, con la de la terminación de las faenas de esquila en las estancias que se encuentran sobre sus márgenes; de modo que de enero a abril podrían conducirse por esa arteria fivial todas las lanas que se cosechan en las estancias situadas a inmediaciones de su curso.

"La cantidad de textil que por este medio de comunicación se transportaría cada año, según un cálculo aproximado, oscilaría entre los 3.500.000 y 4.000.000 de kilos. Y la carga que remontaría el río, constituída por víveres, materiales de construcción, etc., destinada a las estancias, alcanzaría, también aproximadamente a 1.750.000 kilos.

"Estas cifras demuestran, por sí solas — continúa — la importancia que representaría para la zona la utilización del río para el transporte de cargas, ya que los fletes, que hoy son de dos pesos por tonelada y por legua, quedarían reducidos a la mitad, pues no es aventurado asegurar que el transporte por agua se realizaría con mayor rapidez y que los gastos de las embarcaciones serían sensiblemente más reducidos que los que demandan en la actualidad las tropas de carretas o los tractores a nafta".

Termina la nota diciendo que, además, la navegación del río Santa Cruz reportaría otros beneficios, tales como la posible explotación de los bosques cordilleranos.

CRONICA SOCIAL

La temporada de Mar del Plata

MAR DEL PLATA, enero 27. — El movimiento social continúa intenso. El templo San Pedro estuvo en las misas de hoy, sumamente concurrido, especialmente en la de 10 y 30.

Los baños y las playas estuvieron esta mañana repletos de público, debido al intenso calor.

La copiosa lluvia caída después de medio día ha refrescado algo la temperatura, por lo cual los paseos a la tarde estuvieron mucho más concurridos — si ello es posible — que a la mañana. Una brisa suave limpió algo el cielo, ayudando a deparar a la ciudad una tarde hermosa.

—Para el martes 29 del corriente está anunciada la llegada al balneario del Excmo. gobernador de Buenos Aires, señor José Luis Cantilo, en compañía de su esposa, doña Josefina Achával, y sus hijas. El señor Cantilo piensa descansar en ésta, haciendo un breve paréntesis a su intensa labor de gobernante y habitando, como en años anteriores, en su residencia de La Loma.

—El señor Fermín E. Moyano y su esposa obsequiaron hoy con un almuerzo al doctor José María Escalier y su esposa doña Elena Dorado.

—El diner-concert de anoche, en el club Mar del Plata, congregó a distinguidos grupos de comensales, constituyendo una agradable reunión.

En los comedores del club mencionado, don Fermín Moyano ofreció una demostración al señor Miguel A. Martínez de Hoz, de la cual participaron muchos socios del Jockey Club de Buenos Aires.

Rodeaban la mesa, además del invitado e invitante, los señores:

José A. Martínez de Hoz, Miguel Ed. Martínez de Hoz, Luis Ma. Campos Urquiza, Arturo Seeber, Alejandro Moreno, Raúl Chevalier, Publio C. Massini, C. Rossetti, Ernesto Bosch, C. Saavedra Lamas, Ezequiel Paz, E. Uriburu, Fco. Beazley, S. Bosch, Eduardo Acosta, Alberto Malaver, Francisco Llobet, Miguel Z. O'Farrell, Adolfo Orma, Alberto Acevedo y Alberto Palacios Costa.

—Doña Guillermina Bunge de Moreno y sus hijas Josefina y Sara, invitaron a su mesa a doña Mercedes Marín de Bosch, señoritas María Sara Pueyrredón y Sara Alvarez Lobo y a los señores Carlos Echagüe, Miguel Pando (h.) y Alejandro Moreno (h.).

—En otra mesa, el señor Augusto Rodríguez Larreta congregó a varios caballeros de su amistad: señores Luis Nelson, Eduardo O'Farrell, Raúl Chapar, Horacio Acevedo, José Ma. Astigueta y Manuel Casulleras.

—Doña Luisa R. de Moyano obsequió, en su residencia, con un almuerzo de carácter íntimo a un grupo de personas de su amistad, participando en el mismo las señoritas Sara Dantiacq, Ma. Luisa y Ma. Cristina Ruiz Panelo y los señores Raúl Moyano, Miguel Sanz y su esposa.

—La "soirée" danzante de moda realizada anoche en el Regina Hotel constituyó una brillante reunión social. Las numerosas y distinguidas familias que se alojan en este hotel y muchas otras, veraneantes, que asistieron, dieron a los lujosos salones el esplendor de costumbre. Muchísimas parejas aprovecharon la velada bailando con gran animación hasta la madrugada de hoy.

—Disputóse ayer, en los lincks del Mar del Plata Golf Club la copa Justicia VIII, reservada únicamente para caballeros que aun no se hubieran clasificado vencedores en alguna partida de la temporada. El trofeo disputado fué ganado por el señor Héctor Villamil, ocupando el segundo y tercer puestos, respectivamente, los señores Juan B. Patrone y Carlos Giménez Zapiola.

—Numerosísimas parejas participaron en el concurso "four ball" para damas solamente, efectuado ayer en el Golf. En buena forma, la pareja formada por las señoritas Yolanda Calvo y Esther Campos Carlés se adjudicó la victoria, ocupando el segundo puesto la pareja formada por las señoritas Raquel Guerrico y Celia Castelhurn.

—Se disputó ayer, en el stand del tiro a la paloma, el premio Mansuelo Picano. La copa, en que consistía el mencionado premio, fué ganada por don Abel Chanetón, habiendo participado numerosas personas en la prueba. En las pollas y dobletes finales participaron también muchos contendientes, ganando en las respectivas pruebas los señores Lorenzo Ruiz, Antonio Campi y Vasco Fogli.

—Crecido número de familias aprovechó el apacible estado del tiempo para concurrir a la plaza Luzo a escuchar el concierto dado anoche por la banda municipal.

—Alcanzó hermosas proporciones el baile ofrecido anoche por la dirección del Romano Hotel a las familias huéspedes y veraneantes. Los hermosos salones del hotel, delicadamente preparados, fueron ocupados por una crecida concurrencia, que con todo entusiasmo prolongó la reunión hasta altas horas.

—Promete ser una animada velada la reunión danzante con que mañana lunes inaugurará el Confortable Hotel la serie de las que piensa ofrecer a las familias alojadas en el mismo.

—Con gran entusiasmo, realizóse anoche la velada de moda del Solís Hotel, congregando crecida concurrencia, que aprovechó de la danza hasta la madrugada. Los salones del Solís presentaban un hermoso golpe de vista, tanto por su esmerada preparación como por la elegancia de la concurrencia.

—Llegaron el doctor Ubaldo J. Romero y su esposa, María Andrea Olmos.

—En la función de hoy se presentó, en el Splendid Theatre, la jazz band humorística "The Six Hyncopatad", bajo la dirección de Donald Rivier. El programa cinematográfico gustó sobremanera al público, lo mismo que la jazz band mencionada, que fué recibida con aplausos.

Mañana lunes se estrenará, en la misma sala, la última producción de David Griffith, titulada "Rosa blanca".

—El teatro Odeón vióse hoy bastante concurrido. Gustó mucho el drama "La brecha en el muro", en 7 actos, por Alice Lake, como también varias cómicas que la precedieron. La segunda parte del programa a cargo del conjunto "Les Harturs", fué bien recibida por el público, presentándose con un repertorio nuevo.

—Debido a la lluvia caída a la tarde, no pudo efectuarse hoy el festival infantil preparado en el Royal Hotel.

—El primer baile-tómbola efectuado anoche en el Club Pueyrredón, alcanzó grandes proporciones, constituyendo una nota de alta distinción y sociabilidad.

Los aristocráticos salones presentaban un aspecto magnífico, siendo de felicitar a la comisión del Pueyrredón por el acierto que tuvo en la organización de esta fiesta.

—Pasajeros llegados en el día de hoy al Regina Hotel:

Dr. Pedro Ghiso y familia, Benedicto Bianchi, José Balbi, Antonio Nelli, Francisco Ferrari, Francisco S. Cuscio, Bernabé Salas, F. Bautz, María De Hemmel, Andrés Carpinacci, Juan Vannini, Pedro Anzoategui, Félix Arrizabalaga, José Gallo, Ernesto Jacobin, Nicasio Stroch, Néstor Auscar.

—Hay llegado hoy al Royal Hotel:

Jorge Brostrom y familia, J. A. van Deurs y señora, Ramón Jones y señora, G. H. Armastrom e hija, Juana C. de Corna y familia, Catalina S. de Ghiso y familia, doctor Juan Divito, doctor Luis J. Colombo y hermana, Lorenzo Balleto y señora, Federico V. Vitale y señora, Antonio M. Furd y familia, Juan B. Morando y familia, doctor Ramón Gómez y familia, señora Lola Sojo de Mirey e hija.

1.—Doctor Santiago E. Bottaro y su esposa Irene Castilla e hijito. 2.—Isabel Riedma Martel y señores Mendoza, Seeber y Benedit

El ministro de Francia, M. Roger M. Clausse y su señora Susane Salverti, han regresado de Mar del Plata, donde pasaron una temporada.

* * *

Un aspecto muy interesante presentaba anoche el Tigre Hotel, con motivo de haberse congregado allí, a la hora de la comida, numerosas familias de nuestra sociedad.

La comida fué amenizada por dos orquestas, que ejecutaron un escogido programa de baile, prolongándose la reunión muy animadamente hasta la madrugada.

Vimos, entre otras, a las siguientes señoras:

María Teresa Quintana de Pearson, Josefina Anchorena de Madariaga, Elena Cabral Hunter de Méndez, Margarita Varela de De Bruyn, María Isabel Fernández de Raver, Susana Rosa de Passo, María Lavalle Cobo de Quirno, Josefina Palacios de Vidal Molina, Angélica Vela de Escriña Bunge, María Luisa Vela de Niño, Adelina Oyuela de Fauvety, Ana Palacio de Nougués, Susana Egusquiza de Lozano, Mary Coelho de Nevares, Sara Hueyo de Newbery, Adriana Fernández de Moreno, María Ziegner de Dedyn, Florencia Aguirre de Moreno, María Irene Moreno de Villanueva, Raquel Moreno de Real de Azúa, Gilda Vieyra de Díaz Valdéz, Elisa S. de Peper, Elvira de la Torre Urizar de Marcó del Pont, Noemí Alais de Gowland, Elena Real de Azúa de del Campo, María Luisa Cabrera de Wilson, Margarita Harrington de Nelson, Stella Mpñiz de Elizalde, Corina Kruls de Fauvety, María Inés Nevares de Casares, Carmen Elizagaray de Solanas, Adela Zavalía de Zavalía, Angélica Esteves de Madero, Carmen Conde de Durá, Elena Cainzo de Frías, Nina Mulhall de Zwanck, Obdulia Rivero de Caballero, Hortensia Peró de Ziegner, Elena Newbery de Billoch, María Sara Hueyo de Novaro, Sara Gayán de Hueyo, Carmen Carranza de Romero, Sara Schindler de Martínez de Hoz, Josefa Anchorena de Madariaga, María Teresa Quintana de Pearson, María Teresa de las Carreras de Wright, Matilde Negrotto de Mitre, Luisa López Saavedra de Thays, Josefina Huergo de Medina, Luisa Israel de Portela, Laura Fernández de Esteves, Raquel Gayán de Campos, Deltina Caprile de Klappenbach, María Luisa Fauvety de Israel María Angélica Fernández Guerrico de Madero, María Elena Popolizio de Israel, María Rosa Fernández Guerrico de Vivot, Sara Cainzo de Dumais.

Señoritas: Marta Bosch, Josefina Cantilo Achával, Isabel Pearson Quintana, María Josefina Madariaga Anchorena, Dora Méndez, Hortensia y Carmen Padilla, Mercedes Leonor Fernández, Matilde Noceti Campos, Mercedes, Alcira y Celia Peralta Ramos, Celia Vidal Molina, Alejandrina y Lucrecia Passo, Arminda y Carmen Solanas, Adelina Fauvety, María Josefina y Albina Rivero, María Luisa Cautere, Florencia Molinas, María García, Aurora Guiñazú, Felisa Onrubia, Leonor Kiernan, Angélica Escriña Vela, Elisa Susana y María Luisa Niño Vela, Delfina Klappenbach, Rosa Marcó del Pont, Alita y Margarita Arce y Estela Luro, María Josefa Madariaga de Anchorena, María Antonieta Wright, Isabel Pearson Quintana, Lucrecia y Elvira Bunge, Dolores Lagarreta, María Delfina Astengo, María Elena y María Antonia Mitre, María Luisa y Emma Carmen Lagos García, Carola y Elena Gallo Blanca Israel, Marta y María Emma Lanús, Inés y Lucía Romero, Matilde Zavalía, Elisa y María Isabel Zwanck, María Emma López, María Elena Fauvety, María Teresa Bravo Fernández, Raquel y Margarita Campos Gayán, María Isabel Raver Fernández.

* * *

Una concurrencia muy numerosa y caracterizada asistió a las misas oficiadas esta mañana en la iglesia de San Miguel Arcángel en memoria de la señora Adela Ocampo Jiménez de Solanet.

En esta piadosa ceremonia se renovaron los sentimientos de pesar que provocara en nuestra sociedad la desaparición de estadistinguida y virtuosa dama.

* * *

La boda de la señorita Mercedes Ernestina Rérasol con el señor Ramón Nieto Moreno, será bendecida en el mes de abril.

* * *

Celebra hoy el 86 aniversario de su natalicio la señora Luisa Velar de Olazábal, una de las figuras de más arraigo en nuestra sociedad a la que se halla extensamente vinculada.

Esta distinguida dama cuenta con el aprecio y consideración de cuantas personas han tenido oportunidad de tratarla y valorar las excelentes dotes morales que la adornan.

Hoy, con motivo de su cumpleaños, ha de ver exteriorizarse en forma cariñosa las muchas simpatías que le profesan sus numerosas relaciones, que acudirán a presentarle sus plácemes y saludos.

* * *

A bordo del Lutetia llegarán los restos de la señora Susana Funes de Pizarro Lastra, distinguida dama cuyo fallecimiento acaecido en París el mes de diciembre pasado repercutió tan tristemente en nuestros círculos sociales, en los cuales estaba extensamente vinculada por lazos de parentesco y amistad.

* * *

En el restaurant Aue's Keller se realizará pasado mañana la comida ofrecida al teniente coronel Francisco R. Denis por un núcleo de amigos festejando su reelección en el cargo de gobernador del territorio del Neuquén.

El doctor Carlos Ponce ofrecerá la demostración.

* * *

En la quinta del doctor Eduardo orraquin, en Haedo, se inauguró ayer la kermesse organizada a favor del fomento de esa localidad por un núcleo de caballeros, presididos por el señor Celestino Basso, y que se prolongará hasta fines de febrero, efectuándose las reuniones los sábados y domingos.

El programa preparado es altamente interesante:

Se han instalado varios quioscos y habrá bazar, tómbola, bailes populares, conciertos, pozo milagroso, etc.

Al mismo tiempo se han levantado aparatos de ejercicio físico para los niños, trapecios, hamacas y toda clase de juegos que constituirán la alegría del mundo infantil.

* * *

Se ha concertado en Banfield, el enlace de la señorita Gilda Franza con el señor Blas Martín.

* * *

A bordo del Cap Polonio partirá el 31 del corriente, el nuevo ministro argentino en Oporto, señor Pablo del Pino, acompañado de su señora Blanca Marcó del Pont de del Pino.

* * *

De su establecimiento de campo "Caimán", en la provincia de Corrientes, ha llegado el doctor Francisco Aurelio Madariaga, la señora Margot Paillete y la señorita Isabel Madariaga.

* * *

Se ha formalizado el compromiso matrimonial de la señorita Elisa C. Durán con el señor Enrique B. Carli.

* * *

Fué consagrado en casa de la novia en la mayor intimidad, por el R. P. Alvaro Alvarez, el enlace de la señorita María Irene Aróztegui con el doctor Enrique Eboli.

Actuaron de padrinos, la señora Carmen P. de Eboli y el señor Abdón Aróztegui.

Fueron testigos del acto civil, el doctor Guillermo Lafaille por la novia y el señor Francisco Fidore por el contrayente.

* * *

El ministro de Noruega, señor Halvard Huitfeld Backe, ofrecerá mañana una comida a un núcleo de amistades, que se realizará en el salón-comedor del Plaza Hotel.

* * *

LA MODA

Traje muy sentado, de crépe yengette blanco y espumilla negra

* * *

Han regresado de Mar del Plata las señoras Guillermina Olivera Cézar de Wilde y María Oliveira Cézar de Chaves, después de haber pasado una temporada en ese balneario.

* * *

Fueron objeto de cariñosos agasajos de parte de sus numerosas relaciones el señor Juan Videla Romero y su señora Teresa Clerice con motivo de celebrar ayer sus bodas de plata matrimoniales.

* * *

Realizóse ayer en la necrópolis del Oeste el homenaje que tributaban a la memoria del señor Emilio R. Guillot sus ex camaradas del Ferrocarril Oeste.

Dicho homenaje consistía en la colocación de una placa de bronce en la tumba que guarda sus restos, acto al que asistió numerosa concurrencia.

"La Epoca" en Mar del Plata

La Agencia de LA EPOCA en Mar del Plata, ha quedado instalada provisoriamente en la calle San Martín 2379, donde se reciben suscripciones y avisos.

Durante la temporada mantendremos el servicio completo de información mundial, colocando telegramas en los pizarrones de la Rambla y del Club Pueyrredón.

El 2 del mes entrante, se realizará en el Tigre Club un baile que a beneficio de los pobres de la localidad, ha organizado una comisión de señoritas, que preside la señorita Matilde Noceti Campos.

El anuncio de esta fiesta ha despertado mucho interés en nuestros círculos sociales, lo que nos permite anticipar que ella alcanzará un marcado éxito.

Se ha fijado el precio de la entrada con opción al buffet, en cuatro pesos para las señoras y seis para los caballeros.

Las invitaciones pueden solicitarse desde ahora por el número de teléfono 278 de Tigre.

* * *

En el local de la dársena Norte la Comisión Directiva del Yacht Club Argentino ha resuelto realizar dinersdanzant todos los miércoles, de 20.30 a 24.30 horas.

La primera de estas reuniones se efectuará pasado mañana y los socios que deseen concurrir pueden reservar cubiertos desde ahora, en la secretaría del club.

* * *

En honor del Dr. Honorio J. Pueyrredón, embajador argentino en Estados Unidos, que en breve partirá para hacerse cargo de su puesto, el Sr. John Wallace Riddle, embajador de Norte América ante nuestro gobierno, ofrecerá una comida el jueves próximo en el Plaza Hotel.

* * *

Se ha formalizado el compromiso matrimonial de la señorita Josefina Capozzo con el doctor Miguel A. Rocco (hijo).

* * *

Se ha concertado el enlace de la señorita Angela Romeo con el señor José A. Nicasio.

* * *

Fué consagrado en Rosario el enlace de la señorita Rosa T. Sejas con el señor Juan B. Carrasco, siendo padrinos la señora Telma I. de Sicardi y la señorita Elisa Spakman, y los señores Lisandro D. Sejas y Gustavo L. Sejas.

Fueron testigos en el acto civil, por parte de la novia, D. Maximiliano Monje y D. David L. Sejas, y por el novio, D. Francisco A. Carrasco y D. Miguel Quenna.

* * *

De San Juan:

Motivará una ceremonia nupcial de lucidas porporciones la boda de la señorita Adela Rojo Didart con el señor Gustavo Quiroga Marcó, que será consagrada mañana en casa de la novia.

* * *

Numerosa concurrencia asistió a las misas oficiadas esta mañana en la basílica del S. S. Rosario, en memoria del señor Alberto Bustamante.

* * *

En la vecina localidad de Florida se efectuará hoy el enlace de la señorita Odette Pelet con el señor Alfredo Monti.

En la ceremonia civil actuarán como testigos los señores Alfredo Giesso, Luis Merazzi, Jorge Bianchi y Javier Agustino.

* * *

En memoria de la señora Teresa A. de Bonomi se rezarán misas mañana en la iglesia del Carmelo.

* * *

En el templo de San Agustín se rezaron misas esta mañana en memoria del joven Julio César Fernández Cramer, cuyo trágico fallecimiento fué tan lamentado.

* * *

Han llegado:

De Mar del Plata, la señora Hortensia Gómez Aguirre de Quirno y familia.

—De Mendoza, el señor José Orfila.

—De Arrufó, los señores Francisco Rodríguez y Horacio del Valle.

—De Entre Ríos, el señor Carlos Suárez Castro y su señora Clementina del Viso.

—De Las Palmas, el señor Carlos Madariaga y sus hermanas María Carmen y María Mercedes.

—De Mar del Plata, el doctor Fortunato Solá y el señor Leopoldo López.

* * *

Han partido:

Para Yacante, el doctor Ricardo Levene y familia.

—Para Vieytes, el señor Manuel Massini Ezcurra y su señora María Angélica Almanza.

—Para Cacheuta, las señoritas Angélica Stegmann y Dolores Boret.

—Para Córdoba el señor Ricardo Lanús.

—Para Santa Lucía, el señor Ricardo Alemán.

—Para el Azul, el señor Néstor Norrió.

—Para Mar del Plata, las señoras Josefina Morillo de María, Estela García Merou de Elizalde, señores Marcos Castilla Sastre y familia, Camilo Rivarola y su señora Raquel Varela, Pedro Oiaechea Alcorta y familia, Eduardo Etcheto, Vicente Casuie Llamez.

—Para Coronel Suárez, el señor Samuel Amadeo Videla, la señora Caminos García Velloso y sus hijos.

—Para Castelli, el señor Juan José Idoyaga Molina y su señora María Luisa Torres Agüero.

—Para Jeppener, el señor Juan Hunter y familia.

—Para Mar del Plata, las señoritas Leonor María Teresa y María Esther Martínez Bisso.

—Para San Esteban el señor Armando Flores y señora.

—Para Cosquín, el señor Antonio Freixas y familia, Carlos García y Pedro Figueroa.

—Para Bialet Massé, el señor Pedro Ramírez y familia.

—Para Río Cuarto, el señor Ricardo Machado.

—Para Venado Tuerto, los señores Arturo Kerny y Guillermo Dillón.

—Para estación Alejandro, el señor Raúl Solari y señora.

—Para Alejo Ledesma, el señor Eduardo Lozada Chaves.

—Para Canale, el señor Emilio Iglesias.

—Para Córdoba, los señores Pedro A. Vincent, Carlos Salabert y familia, Horacio Martínez y familia, José Alvarez y familia, doctores Guillermo Leguizamón, y Carlos Domínguez.

—Para Rosario, el señor Félix González del Solar.

—Para Mar del Plata el doctor Angel Julio Demaría y señora Juanita Adela Daglito.

"La Patria Degli Italiani" tendrá próximamente su casa propia

En estos últimos tiempos el Consejo de Administración de nuestro colega "La Patria degli Italiani" se ha estado preocupando de dotar al mismo de un edificio propio que reuniera todas las comodidades que sus muchos progresos exigen.

A tal fin adquirió el amplio y bien ubicado terreno de la calle Rivadavia 763/71 y abrió un concurso de proyectos, en el cual tomaron parte los conocidos arquitectos Aloise, Colombo y Donati.

De los tres proyectos presentados, el Consejo de Administración, sin desconocer los muchos méritos de los otros dos, se expidió a favor del mero, cuya fachada publicamos.

El proyecto del arquitecto Al... además de prestarse convenientemente a los fines a que está destinado, sobrio, elegante y completo en sus detalles. El local para la imprenta y talleres será amplio e higiénico, un modelo en su género. Igual cosa puede decirse de los salones para redacción y administración del colega.

Las obras de construcción del nuevo edificio comenzarán una vez que el terreno de la calle Rivadavia sea desocupado por sus actuales ocupantes.

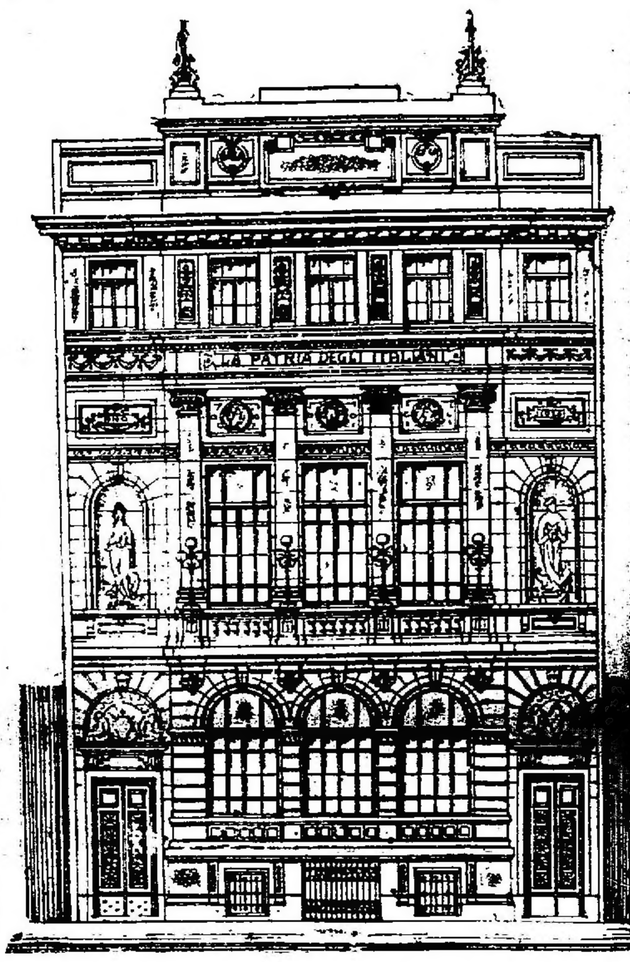

La fachada del proyecto del arquitecto Aloise

Partido Salud Pública

En el local de la legión 1a. del Partido Salud Pública, Mariano Acosta 425, se realizó el reparto gratuito de medicamentos y alimentos organizado por el Partido Salud Pública, que funciona bajo la dirección del Dr. Genaro Giacobini.

Un crecido número de personas acudió al lugar del reparto, donde usó de la palabra el Dr. Giacobini, después de lo cual fué repartida una cantidad apreciable de diversos medicamentos.

Altura de los ríos en metros

Paraná—Corrientes 3.90, Itá Ibaté 2.66, Ituzaingó 1.86, Posadas 2.21.

Uruguay—La Barra 0.65, Santo Tomé 1.20, Alvear 1, La Cruz 1.06, Yapeyú 0.98, Paso de los Libres 0.74, Monte Caseros 0.62, Concordia 1.17, Uruguay 0.88, Gualeguaychú 1.04, Colón 1.98, San Javier 0.49.

Neuquén—Neuquén 1.17, Paso de los Indios 2.07.

Limay—Paso Limay 2.39, Nahuel Huapí 3.98.

¡NOVIOS!

MUEBLES FINOS

PREOIOS EXCEPCIONALES

A. TORRE & Cia. 760 Cangallo 776 — BUENOS AIRES

Francisco Moisano

COMISIONES Y REPRESENTACIONES

COMPRA VENTA DE PROPIEDADES

Escritorio: SAN MARTIN 2379

Unión Teléf. 692

MAR DEL PLATA

Instituto Nicolás Avellaneda

VENEZUELA 1051

Incorporado al Nacional Rivadavia

v-enero-31

COMPAÑIAS DE NAVEGACIÓN

HAMBURGO-SUD AMERICANA HAMBURG-AMERIKA LINIE

A. M. DELFINO Y Cía. — RECONQUISTA 335

S. A. MARITIMA Y COMERCIAL

PROXIMAS SALIDAS DE BUENOS AIRES

VAPOR	SALIDA	ESCALAS
CAP POLONIO	31 Enero	LISBOA-VIGO-BILBAO
GALICIA	7 Febrero	VIGO - HAMBURGO
VIGO	14 Febrero	VIGO-CORUÑA-HAMBURGO
CAP NORTE	21 Febrero	LISBOA-VIGO-BILBAO
WURTTEMBERG	28 Febrero	VIGO-CORUÑA-HAMBURGO
TEUTONIA	6 Marzo	VIGO-HAMBURGO
VILLAGARCIA	13 Marzo	VIGO-CORUÑA-HAMBURGO

El "CAP POLONIO" y el "CAP NORTE", además de las escalas arriba indicadas, tocarán también en Santos, Río de Janeiro, Rotterdam y Hamburgo.

En todos los vapores, 3.ª clase especial

CRUZ ROJA ARGENTINA

Hogar de Enfermera

LEANDRO ALEM 526

Llamando por teléfono al

31 Retiro 0448

obtiene Vd. una enfermera diplomada por la Cruz Roja Argentina y por el Departamento Nacional de Higiene

PRECIO:

Día . . . . . de $ 8 a

Noche . . . . . „ „ 10 „

Mensual . . . . . „ „ 150 „

CHINATO GARDA

es el mejor

Estudio Fotográfico: F. BIXIO y C

TRABAJOS ESMERADOS Y MODERNOS

ARTE EN LOS RETRATOS DE NOVIOS Y NIÑOS

Belg. de Irigoyen 185 — Buenos Aires — U. T. 1372. Rí...

ANEXO MAR DEL PLATA — RAMBLA BRISTOL 133. U. T. 11...

Renovación de carnets de corresponsales

EN VISTA DE QUE SE HAN PRODUCIDO ALGUNOS RETIROS DE PARTE DE NUESTROS CORRESPONSALES DEL INTERIOR PARA COLOCARSE DENTRO DE LAS DISPOSICIONES LEGISLATIVAS A LA RENOVACION DE SUS CREDENCIALES Y A FIN DE QUE LA MEDIDA COMPRENDA A TODOS EN GENERAL, SE HA RESUELTO PROROGAR EL PLAZO DE ESA RENOVACION HASTA FINES DEL CORRIENTE MES DE ENERO.

PARA ESA FECHA, LAS CREDENCIALES QUE NO TENGAN LA ANOTACION CORRESPONDIENTE AL AÑO 1924, NO SERAN VALIDAS LAS QUE TENGAN FECHA ANTERIOR.

AL MISMO TIEMPO, ROGAMOS A LOS INTERESADOS QUE ENVIEN LAS FOTOGRAFIAS QUE INDICABAMOS EN CIRCULAR QUE ESTARA EN SU PODER.

La estancia, la chacra y el jardín

La crianza del pavo

La industria del pavo es una rama de la avicultura, la cual demanda ciertas condiciones de cuidado.

Una considerable extensión de tierra y libertad para corretear es absolutamente indispensable para el buen desarrollo de los pavitos.

La creencia de que el pavo es casi el ave más difícil de criar, no es infundada, pues requiere cuidados especiales.

En Norte América hay personas que se ocupan exclusivamente de la crianza del pavo, y tan se han persuadido que les resulta más conveniente que dedicarse a las gallinas.

Buscándole piojos á los pavitos

Métodos intensivos, donde las aves prosperan, darían desastrosos resultados aplicados a los pavos; no es posible tenerlos en estado de confinamiento, no toleran el encierro.

De todas las aves que han sido domesticadas, el pavo ha sido el último.

Es completamente cierto que los pavitos hasta que lleguen a la edad de 4 meses, más ó menos, requieren muchos cuidados; pero después, se crían fácilmente.

La mayoría de las pérdidas de pavitos en los primeros días, es debido a la falta de abrigo a su debido tiempo, fuertes soles, largar los pavitos cuando hay rocío y la forma de alimentarlos (comida mezcla, etc.).

La crianza del pavo se desarrolla mejor en clima seco, pero también se pueden criar en tierra, aunque un poco húmedas, que sean bien bañadas por el sol.

Un plantel de Mammouth Bronze

Debe preferirse parques con abundancia de pastos y buena sombra.

Los pavitos son delicados para criar durante las primeras 6 semanas, cuando las primeras carúnculas aparecen en el pescuezo y la cabeza, dando un aspecto rojo a estas partes.

Este proceso es conocido por lo doloroso del rojo.

ESPACIO Y SOL

Lo primero y más necesario para la crianza del pavo es disponer de un espacio, sol y buena sombra, siendo preferibles criarlos solos.

El hecho de ser tan comilones y grandes caminadores, requiere gran extensión de tierra, donde se procurarán gran parte de la alimentación.

Para la crianza del pavo hay que tener en cuenta muy especialmente las riquezas naturales del campo donde se haga la explotación.

Terrenos sanos, provistos de buena sombra, sol, pastos naturales y preferible alfalfa, constituyen condiciones inmejorables para su crianza.

RAZAS

El Norfolk Black fué la raza que primero se explotó en Norte América; luego la reemplazó el Cambridge Bronze (Mammouth bronze), hermosa raza, la que conserva los signos salvajes de sus antepasados.

El macho alcanza a pesar 17 a [illegible] kilos, y la hembra de [illegible]; su plumaje de cuerpo y cuello es negro, con un [illegible] bronceado; la cola es [illegible] negro y gris; las alas son negras, con barras de blanco y gris.

El pavo blanco Holandés, está muy difundido en el país; es más chico que el bronceado; cruzado con éste da hijos de gran tamaño, buenos para el mercado.

DORMIDEROS

El pavo se gusta perchar al aire libre, generalmente busca los árboles; pueden hacerse posaderos, fijados a un metro del suelo, y a una misma altura, a fin de evitar las continuas peleas, dada la tendencia a colocarse en los sitios más altos. Pueden ponerse estas perchas al abrigo de los vientos fríos, amparados por árboles frondosos y que no haya humedad.

Los pavitos es necesario hacerlos dormir en dormideros cerrados, con piso de tierra apisonada, colocando cualquier clase de paja.

ALIMENTACION

Hay que tener cuidado de no dar alimentos que engorden demasiado a los pavos que se dediquen a la reproducción; esto ocasiona serios resultados en la fertilidad de los huevos.

Muchas veces queda el huevo obstruído, rompiéndose en el oviducto, debido a la finura de la cáscara; esto es debido a la falta de substancias minerales.

Es necesario no olvidar de suministrar substancias minerales: grit, arena gruesa, cascotes, piedras, etc., que aunque no son alimentos, forman parte de éstos.

Por la mañana, abundante avena verde, y por la tarde, granos, maíz, trigo, avena, cebada.

CRIA

El apareamiento de los pavos es más conveniente hacerlo cuando éstos tengan entre dos y tres años; debe elegirse un pavo vigoroso y de buen tamaño; la hembra es normalmente la mitad del tamaño del macho de la misma edad; debe ser igualmente vigorosa y en excelente estado de salud.

El plumaje de la hembra es menos llamativo que el del macho.

La estamina y vigor de las manadas debe ser mantenido por la constante introducción de nueva sangre.

El número de hembras que se le ha de dar a un macho puede ser de 6 a 8, habiendo casos que se le puede confiar hasta 12; pero sin dejar permanentemente [illegible] el macho con las hembras, [illegible] periódicamente.

INCUBACION

La época más propicia es octubre, noviembre y diciembre; generalmente, la pava pone una nidada por estación; pero si [illegible] empollar, puede llegar a tres; generalmente, los pavitos nacidos en la primera nidada son más fuertes; si se quiere que la pava siga poniendo, es necesario ir retirando los huevos que ponga diariamente.

Las nidadas, normalmente, son fertilizadas por un solo apareamiento; es necesario vigilar las pavas en la época de la postura, que suelen poner en lugares apartados [illegible], que muchas veces no [illegible] de vista el lugar para poner [illegible].

Es conveniente procurar que las pavas pongan cerca de las casas, colocando [illegible] en el suelo [illegible] protegido, en barricas, etc.

Hay que tener cuidado que el macho no la moleste cuando está echada, como así también cualquier otro [illegible].

La postura [illegible] 18 a 20 [illegible]; luego se incuban; el cuidado de las pavas echadas es igual al de las otras aves.

Se puede también incubar con gallinas.

CRIA DE LOS PAVITOS

El mayor cuidado que requieren los pavitos es hasta las 6 semanas.

La incubación artificial en la cría del pavo no da resultados; se crían mucho mejor con el cuidado que les prodiga la madre.

Se dará de comer a la pava lo más pronto como haya nacido el último pavito; luego se colocará en un lugar separado de vientos y lluvias; debe tenerse encerrada durante los primeros 10 días, en una casilla con un pequeño parque; después puede darse libertad durante ciertas horas del día, de acuerdo con el tiempo reinante.

Hay que tener cuidado que la pava y pavitos estén ya en su casilla al anochecer.

Es necesario evitar que los pavitos anden entre pastos [illegible] mojados [illegible] hasta que [illegible] de la mañana haya desaparecido.

Después de las [illegible] meses [illegible] pavitos [illegible] vigorosos [illegible] [illegible] la madre [illegible] las humedades [illegible] se mojen las plumas [illegible] pavitos en lugares secos y abrigados.

Hay que considerar que [illegible] es una enfermedad sino un proceso natural del pavito [illegible] tener cuidado que al llegar a este período el pavito esté bien desarrollado y en perfectas condiciones de salud.

ALIMENTACION DE LOS PAVITOS

Una cierta cantidad de alimento animal debe [illegible] sin [illegible] suministrar a los pavitos.

No debe darse alimento alguno hasta después de las 48 horas después de haber nacido.

Limpiar [illegible] con un poco de [illegible] y pan mojado, mezclar [illegible] alimentos [illegible].

Después de unos días avena verde, leche cuajada y también semilla, un poco de grano: trigo, avena apisonada, maíz quebrado. Las raciones deben ser frecuentes y regulares, seis veces por día, cuidando de no dar una sobrealimentación.

Dar la primera ración lo más temprano posible y la última al anochecer.

Cuando no haya pastos naturales donde pueda procurarse por sí solo, es necesario agregarlo a las raciones.

Agua fresca y limpia, nunca debe faltarles.

ENFERMEDADES

El pavo, teniéndolo en condiciones higiénicas y bien alimentado, rara vez se enferma. La más común de sus enfermedades es el moquillo; a veces se le hincha la cabeza y los ojos, llenándose de una materia gris dura; de mal olor, es necesario entonces abrir haciendo una incisión, extraer el pus, introduciendo el dedo índice en la boca y haciendo presión con el pulgar, extrayendo el pus por la abertura hecha y por los fosos nasales, desinfectando bien con solución al [illegible] [illegible] [illegible] todos los días, hasta que no quede nada en el interior de la herida.

Alimentación de las gallinas

La producción de huevos es una cuestión que reviste cada día mayor importancia, debido al consumo siempre en aumento, en relación con la población, y con los precios más altos que obtienen. La carestía de los productos de alimentación obliga, por otra parte, a administrarlos en una forma, cantidad y calidad, que responda a las exigencias económicas de una buena producción de huevos; una de las principales causas del escaso rendimiento es efectivamente la alimentación defectuosa y deficiente, mal proporcionada. Es evidente que si se quiere obtener de las gallinas una producción abundante es indispensable proveerla, en sus raciones diarias, las substancias aptas para construir los componentes del huevo.

Prescindiendo de la cáscara, cuya composición es especialmente calcárea, y cuya formación y buena constitución no es posible conseguir sin la "adición" a la ración de substancias que contienen una proporción suficiente de cal (conchilla, residuos de marmolería, huesos quebrados), es necesario que la gallina reciba constantemente, en proporción suficiente, los elementos capaces de formar la clara y la yema de los huevos que pone; si se le da substancias que no los contienen en cantidad mínima ella pone menos, y si su ración contiene en exceso de los que están destinados por su transformación en el organismo, para construir grasa o gordura, la gallina engorda. Y todo el mundo sabe que una gallina que engorda, no sólo deja de poner, por la sencilla razón de que el ovario se infiltra de materias grasas y por lo mismo funciona mal, sino que al propio tiempo, queda expuesta a accidentes que muy a menudo le ocasionan la muerte a veces repentina.

Es un hecho bien comprobado que con sólo granos, maíz, trigo, avena, cebada, centeno, no se obtiene sino con muy mal rendimiento "imposible" de procurar una postura abundante y continua, es su alimento, en almidón, es decir, una substancia cuya principal función es de producir grasa, y su pobreza relativa en materias nitrógenas, (que constituyen la base de la clara "albúmina") y una buena parte de la yema. En su conjunto, el huevo sin cáscara, puede compararse con la carne, del punto de vista de su composición; por otra parte, se ha observado, en numerosas experiencias, que las gallinas que más ponen, fueron siempre las que recibieron en su alimentación diaria, sangre, carne, residuos de carnicería, leche descremada, (por caseína); — en fin, es fácil demostrar — y la práctica ha dado la prueba de ello — que una gallina no alcanzaría a consumir diariamente la cantidad de grasa que corresponda para proveerle la proporción de materias nitrógenas necesarias para fabricar cada día la clara y la yema de un huevo; pero si esa misma cantidad de granos le proporcionaría, si pudiera comerla, un excedente enorme de materias amiláceas, de almidón, productoras de grasa.

Los mejores alimentos y más económicos, que actualmente se pueden conseguir para formar una buena ración para gallinas ponedoras, son: el afrechillo (no el afrecho, que según experiencias, la gallina aprovecha, digiere mal), la harina de carne de los frigoríficos, que vale actualmente 10 a 11 pesos los 100 kilos, y la harina de sangre, que cuesta algo más, siendo más rica que la harina de carne; pero su conservación es difícil, y por eso debe preferirse la harina de carne).

Con esas materias, y maíz, es posible formar una buena ración, completándola con la administración de un poco de verdura, mermas de cocina y agregando las materias calcáreas para la cáscara.

Al amanecer. — Mezcla de afrechillo, con la harina de carne, y muy poca agua, un poco de sal, alguna vez, cada semana, un poco de carbonilla; contando por gallina 25 a 30 gramos de afrechillo y 8 a 10 gramos de harina de carne. Antes de mediodía, verdura; a la tarde, 2 horas antes de la caída del sol, 40 a 50 gramos de maíz por cabeza; conviene darle cada semana una vez lo menos, alguna cantidad de avena, trigo o cebada.

La cantidad de carne variará en relación con la intensidad de la postura; más ponedoras las gallinas más necesitan substancias nitrógenas; pero darles la cantidad máxima de estas materias cuando no ponen o ponen menos, a la par de ser una medida antieconómica, constituye un peligro para la salud de los animales; ese exceso de alimentación ocasiona, enfermedades siempre fatales; para evitarlo, se adopta un sistema en que se emplean con 5 gramos de carne por cabeza, aumentando paulatinamente la ración diaria hasta 15 gramos, siguiendo con esta dosis durante 8 o 10 días, reduciéndola progresivamente hasta 5 o 8 gramos, para después repetir la ración progresiva hasta 15 gramos.

Esta alimentación podrá costar diariamente alrededor de 1 centavo por gallina.

En el período de descanso, la ración se reduce y cuesta menos.

Gustavo de Marneff.

Wyandottes (Regal Dorcas) premiadas en New York en la última exposición

Concepto de la agricultura entre nosotros.—Necesidad de evolucionar

Oímos decir que "la agricultura no es sino el cultivo de la tierra". Ese y no otro es el concepto real en concepto hecho carne en nuestra diseminada población agraria.

Pero... es así como iremos acercándonos más y más al lugar que nos está señalado entre los grandes países productores del mundo". Es ese mismo concepto el que guía a los agricultores de otros países más adelantados que el nuestro, y que por conocerlo sería ocioso [illegible] aquí.

Ciertamente no. Ellos han comprendido ya que su agricultura es otra, mucho más intensa, más en armonía con estos tiempos de evolución tan apresurada que vivimos, y así lo definen y practican. Para ellos, la agricultura significa también el cultivo de la tierra pero de una manera inteligente y científica; es decir, la ejercitan aplicando los métodos más modernos, los mejores aconsejados por la ciencia experimental.

Es necesario, pues, en apremiante, si queremos progresar el [illegible], que los demás órdenes de nuestra actividad [illegible] fiel esta última definición de nuestra principal industria madre.

Cultivemos [illegible] y racionalmente la tierra y agricultores seguros de ver nuestro esfuerzo coronado [illegible] [illegible]. Nuestro [illegible] [illegible] un gran salto hacia [illegible] [illegible] habremos [illegible] obra patriótica.

No debe satisfacernos solamente el saber que somos uno de los países que ocupamos lugar más destacado en cuanto a la exportación se refiere. Los [illegible] nos asignan una extensión aproximada a 17.000.000 de hectáreas bajo cultivo.

Pareciera que junto con otros factores indispensables [illegible] prosperidad de nuestra agricultura a la fertilidad [illegible] de nuestra tierra se [illegible] [illegible] [illegible] nuestra [illegible] en su [illegible] [illegible].

[illegible] saber es que [illegible] [illegible] a los labradores [illegible] agricultores y que [illegible] llevar [illegible] [illegible] [illegible] [illegible] [illegible] todos, el hecho de quién ha sembrado mejor.

Consecuencia de este estado de cosas es el lugar muy bajo en que nos coloca la estadística, si comparamos entre los países agricultores del mundo, en cuanto a nuestra producción por hectárea se refiere.

A [illegible], pues, [illegible] arraigado entre nosotros [illegible] tender en primer lugar a ser [illegible] por intermedio de [illegible] cuerpo de agrónomos — [illegible] los [illegible] de campo [illegible] hasta donde sea posible el mayor trabajo de la tierra por sus arrendatarios, y por último [illegible] [illegible] los más [illegible] [illegible] tierra [illegible] agricultura con el cerebro a la par que con el brazo.

Ya es tiempo que nos incorporemos al gran movimiento iniciado en todos los países agricultores del mundo, como consecuencia de la [illegible] [illegible] [illegible] [illegible] [illegible] [illegible] [illegible] [illegible] [illegible] [illegible].

[illegible]

[illegible] ¡Trabajemos la tierra más inteligentemente!

R. Sánchez Bustamante

Las [illegible] sonoras

[illegible]

La destrucción del cardo

En el establecimiento "El Triángulo", estación Monte Grande, (F. C. Sud), se ha ensayado con excelentes resultados la destrucción del cardo, empleando un Tractor Fordson que arrastra un riel de tranvía de 11 metros de largo y con un peso por metro lineal de 36 kilogramos.

Fig. 1

En la figura No. 1 puede verse el campo invadido por el cardo. En la figura No. 2, limpio el mismo lugar. En la 3, marcada con una fecha, se ve que ha sido arrancado de raíz. Para limpiar una hectárea se ha empleado doce minutos, lo que quiere decir que en una hora se puede hacer cinco hectáreas y en una jornada de ocho horas, se hacen cuarenta hectáreas.

Ventajas que reporta la destrucción del cardo:

1o. Se aumenta la capacidad locativa en un ciento por ciento. Un potrero de cien hectáreas invadido por el cardo, su capacidad es de cincuenta hectáreas efectivas y cincuenta nominales; una vez destruído se tienen las cien hectáreas efectivas.

2o. El cardo en planta no lo come la hacienda; volteado y seco las espinas no dañan al animal y es devorado por ellos.

3o. Economía de tiempo en la labor.

4o. Poco costo por hectárea.

Aclarando el cuarto punto anteriormente, podemos agregar que una hectárea se hace con un gasto de tres litros tres cuartos de petróleo "Tragolín", que vale diez y ocho centavos de litro o sea $ 0.67 1/2. El consumo de aceite es insignificante y por eso no lo tenemos en cuenta. El valor del riel es de pesos dos cincuenta el metro. En cuanto al valor del "Tractor Fordson" se tiene en cuenta que siempre es útil para las faenas rurales corrientes, arar, trillar, desgranar, y aplicable para poner en movimiento cualquier maquinaria, bomba portátil para sacar agua de los tanques de fallas en los molinos e infinidad de usos que sería largo enumerar. Por lo expuesto no se debe considerar que el cardo es una planta perjudicial a la que hay que destruir totalmente, siendo un buen forraje ensilado; con muy buen resultado se han hecho silos en el Establecimiento "El Triángulo". A los ganaderos les conviene limpiar sus potreros o ensilar el cardo.

Fig. 2

Fig. 3

Consultorio Agrícola

SEMILLA DE EUCALIPTUS

G. R. Luján. — En las proximidades de mi quinta, hay varios árboles de eucaliptus que creo es de variedad rostrata, y quisiera saber si la semilla la debo estratificar para la siembra.

—No es preciso estratificar las semillas de eucaliptus, conviene más bien guardarla en frascos de vidrio y si no en tarros de hojalata.

Elija árboles de cierta edad y con un desgranador colocado en la extremidad de una caña larga, corte las ramitas que contienen los frutos. Cosechada la cantidad necesaria, se colocan al sol extendidas sobre un lienzo y después de varios días las cápsulas se abren dejando salir las semillas. En este momento se recogen sacudiendo bien las cápsulas y se guardan como ya se ha dicho hasta el momento de la siembra.

HIERBA ELEFANTE

F. J. Alberti. — He oído decir que el pasto llamado elefante es muy bueno para el ganado, especialmente para el cerdo; le rogaría me indicase dónde podría conseguir semilla y cómo debo sembrarla.

—La hierba elefante, no creemos le convenga cultivarla en esa zona, desde que es una planta adaptada especialmente para los climas cálidos como sería el norte del país. Tenemos entendido que produce mucho y el forraje es de bastante buena calidad. El Ministerio de Agricultura se ha encargado de difundirla en el país y reparte estacas de esta planta a los que las solicitan.

En esa zona de la provincia, debe usted cultivar alfalfa en primer término y si quiere tener otros forrajes para los cerdos cultive [illegible]. El [illegible] es excelente para ensilado.

LA ARAÑITA ROJA DE LOS ALFALFARES

J. M. Pico. — Un pequeño alfalfar que poseo, hace un tiempo que ha sido invadido por la arañita de los alfalfares y quisiera me indicase cuál sería la forma más práctica y económica para combatirla. Los arrendatarios tienen una hectárea [illegible] también han sido atacados.

—La arañita roja de los alfalfares (Tetranychus telarius) es una de las plagas más comunes de los alfalfares y es realmente difícil encontrar una zona cultivada con alfalfa en la que no se haya presentado [illegible] [illegible] grandes [illegible].

[illegible] de los alfalfares se la encuentra en una gran cantidad de plantas cultivadas, papas, vid, manzano, palta [illegible] en muchas otras.

La intensidad del ataque y su reproducción se halla sujeta a diversas condiciones de clima; en los veranos de altas temperaturas y secos la propagación es muy activa, mucho más que en los veranos húmedos.

Para combatir esta plaga se han dado varias fórmulas de insecticidas más o menos eficaces, pero que no siempre consultan la parte económica.

Si se trata de alfalfares muy invadidos [illegible], sería conveniente quemar el corte de alfalfa. La aplicación de substancias capaces de destruir este ácaro resultaría a todas luces muy caro, y por eso es preferible cortar y quemar el corte de alfalfa.

Ahora en los otros plantas, en frutales o en los durazneros, puede combatirla eficazmente con la aplicación de jabón al tres o cuatro por ciento.

Otra fórmula muy conveniente es jugo de tabaco [illegible] jabón medio kilo agua [illegible] litros.

Para prepararla, se disuelve el jabón en tres o cuatro litros de agua caliente y se agrega luego el jugo de tabaco revolviendo bien la mezcla y por último se incorpora el agua.

La aplicación se hace con un pulverizador común.

Es probable que con una sola aplicación no se maten todas las arañitas, por lo tanto, a los diez o doce días se hace otra pulverización y en el caso de ser necesario, una tercera.

Durante el invierno y después de efectuada la poda se tratan a los durazneros con pulverizaciones de la mezcla sulfo-cálcica, no sólo para combatir a los huevos de las arañitas, sino también, para destruir las cochinillas, diaspis, aspidiotus, etc. —Pedro del Carril, agrónomo, director del Consultorio.

Calendario rural

FEBRERO

1	viernes	s. Ignacio m.
2	sábado	Pur. de N. Señora
3	domingo	s. Blas obispo
4	lunes	s. Andrés C.
5	martes	s. Águeda
6	miércoles	sta. Dorotea
7	jueves	s. Romualdo
8	viernes	s. Juan de Mata
9	sábado	s. Cirilo A.
10	domingo	sta. Escolástica
11	lunes	s. Saturnino
12	martes	sta. Eulalia
13	miércoles	s. Esteban
14	jueves	s. Valentín
15	viernes	s. Severo
16	sábado	s. Elías prof.
17	domingo	Septuagésima
18	lunes	s. Simeón
19	martes	s. Gabino
20	miércoles	s. Eleuterio
21	jueves	s. Félix obispo
22	viernes	s. Pascasio
23	sábado	s. Florencio
24	domingo	Sexagésima
25	lunes	s. Sebastián
26	martes	sta. Margarita
27	miércoles	s. Leandro
28	jueves	s. Osvaldo
29	viernes	s. Justo

ALGUNAS INDICACIONES SOBRE SIEMBRAS Y LABORES EN EL MES

Agricultura y huerta.—Es el mes más conveniente para la roturación de campos y la aradura de rastrojos. Continúa la trilla con actividad, se acarrea el trigo a los depósitos. Se desyerban y se queman las malezas. Se siembra cebada, avena o centeno para verdeo.

Se hacen almácigos de lechugas, repollos, brócoli, se escarda y se riega con frecuencia.

Arboricultura. — Se siguen cuidando los injertos; se procede a la cosecha de las frutas maduras de estación y se continúan los cuidados de buen injerto en la viña, sosteniendo las ramas cargadas de fruta.

Ganadería. — En las manadas de yeguas no se mezclan los potrillos porque se desarrollan.

Hay que tratar que la vacuna tenga agua a discreción y a proximidad, porque aún con buenos pastos, la hacienda sin aguas se pone flaca.

Recorrer los campos — si hay epidemia, — para sacar el cuero de los animales caídos. Seguir todavía todo este mes teniendo los toros finos con las vacas. Los tábanos están en su fuerza generalmente a principios del mes, y causan mucho a la hacienda, que se rodea y no come de día.

Es el gran momento de la monta para los toros. Se deben tapar los toros destinados a un potrero en donde se les vigila para que no se [illegible].

Avicultura. — Hace provisión de huevos para el invierno, pues en parte de este mes los huevos quedan sin [illegible]. Elegir entre las gallinas las más lindas para reproductoras, y engordar las demás. Durante los meses de grandes calores es menester cuidar que no falte a las gallinas agua limpia y muy fresca todos los días. Los bebederos deben estar a la sombra. Durante esta estación son las aves muy perseguidas por toda clase de insectos que las atormentan, haciéndolas enflaquecer e inquietándolas en la cría de los pollos. Para evitarlo, es necesario dar una blanqueada a los paredes.

HORTA Y CIA.
FABRICA DE MEDALLAS
GRABADOS ORFEBRERIA
Y FUNDICION ARTISTICA.
B. Mitre 744 B. Aires
PIDAN NUESTROS CATALOGOS

DE LAS PROVINCIAS Y TERRITORIOS

El gobernador de la provincia señor Cantilo con altos funcionarios de la administración, el gerent del F. C. del Sud y otros representantes de empresas industriales en su visita a Monte Veloz

Se recorrió la zona donde se denuncia la existencia de petróleo. — Vestigios de esa riqueza natural

El testimonio y la prueba recogidos en ese lugar

Se hará una perforación, iniciándose además observaciones y estudios prolijos.—Acción de las compañías particulares. Recogiendo opiniones autorizadas

Ayer a las 8 y 22, partió de Constitución el tren especial que conducía al gobernador de la provincia señor José Luis Cantilo y el ministro de Obras Públicas doctor Rodríguez Jáuregui en viaje hasta Monte Veloz, partido de la Magdalena y cuyo viaje anunciamos oportunamente.

Defiriendo a una invitación del Sindicato de Monte Veloz, que tiene en el citado paraje una pertenencia de cateo en una extensa zona, como así también con el propósito de visitar las canteras de conchillas que allí existen y de las cuales el gobierno piensa utilizar la conchilla para la terminación del camino de La Plata a la Magdalena, se realizó un viaje de observación.

Acompañaban al gobernador, el gerente del Ferrocarril del Sud, señor Eddy, las señoras Henderson, Whittes, Shilton, Garrot del Sindicato de Monte Veloz, el director general de Obras Públicas ingeniero Charpin, el señor Ripa Elzaurdia, el señor Russell de la gran compañía petrolífera Anglo Persan, el ingeniero Alejandro Figueroa, de la Compañía Industrial y Comercial de Petróleo, el gerente de la Sociedad Rural Argentina señor Magalhaes, varios técnicos y un núcleo de periodistas.

En La Plata se incorporaron a los excursionistas el ministro de Hacienda señor Viale, el doctor Condomí Alcorta, el oficial mayor de Obras Públicas ingeniero Zuleta, el director de Hidráulica ingeniero Castels y los ingenieros Norman y Tomás Coppock directores de una de las destilerías de petróleo.

Momentos después de las 11 y 30 el tren especial llegaba a Monte Veloz, donde se prosigió viaje por la línea del desvío del señor Alfredo Piñero, hasta punta de ricles, paraje muy cercano de la costa donde se supone existen los yacimientos petrolíferos.

Demás está decir que durante todo el viaje, que duró más de tres horas y media, el tema preferente de la conversación de los excursionistas versó sobre la posibilidad de la existencia del rico combustible líquido y cuyo hallazgo llegaría a convulsionar intensamente las industrias argentinas desarrollándolas en forma tal, que constituiría una enorme riqueza nacional. LA EPOCA que fué de los primeros diarios que comentó la posibilidad de la existencia de yacimientos petrolíferos en la zona costanera del partido de la Magdalena, se ocupó en un extenso artículo de hacer crónica de las versiones que dieron origen a la creencia de que existan esos yacimientos.

Los expertos y técnicos que forman el Sindicato no ocultan su franco optimismo del éxito que está llamada a tener la primera perforación que se practique en esa zona. Exhibieron a los excursionistas y sobre todo al gobernador señor Cantilo y a los ministros una substancia de color marcadamente obscuro, betuminosa y de un olor a petróleo fácil de percibir, mostraban también pequeños trozos de tierra gredosa impregnada de la misma substancia anteriormente descripta, que fueron recogidas en el paraje que se visitaría.

Se hicieron toda clase de conjeturas de la procedencia de esos vestigios petrolíferos, descartando desde ya los técnicos del Sindicato que las muestras recogidas pudieran ser producto de una saturación petrolífera superficial producida por el arrastre de petróleo por las aguas provenientes ya bien sea de la pérdida de las tuberías de descarga de los buques tanques petroleros, o que pueda provenir de las aguas del mar desde los yacimientos de Comodoro Rivadavia.

Sostenían esa tesis señalando que los vestigios en los trozos de tierras extraídos la saturación era en la base y no en la superficie lo cual significaría una floración subterránea del combustible.

Ante este optimismo los ingenieros técnicos del gobierno oponían sin negar la posibilidad de la existencia de petróleo en la región citada, una discreta reserva en sus juicios, partiendo de la base de que toda afirmación, por el momento, es aventurada.

Después de un suculento almuerzo a la criolla, servido bajo la amable y protectora sombra de un viejo y corpulento tala de uno de los puestos de la estancia del señor Alfredo Piñero, el señor Cantilo y sus acompañantes se trasladaron a la costa, hasta el paraje cercano de donde se habían extraído las muestras, y del cual, al decir de algunos testigos, se había visto manar la substancia betuminosa a que ya nos hemos referido.

La alta marea, en esos momentos, no permitió a los excursionistas a acercarse hasta el mismo sitio indicado como indicio de la existencia del mineral y del cual se había visto surgir lo que se supone que sea petróleo.

Un pescador que extrajo las primeras muestras—

José Eustaquio Morón es un criollo bien plantado. Su cara, con los rasgos fisonómicos de nuestros criollos, de mirada leal y noble, nos relata con sencilla franqueza en qué circunstancia halló vestigios del mineral.

—En el mes de agosto, señor, — nos dice — estrenaba esa red que usted ve allí, y con la cual gano mi vida. Caminaba por la costa, después de haber echado mi red, cuando en un sitio como a unos doscientos metros de aquí, vi una cosa que brillaba en el suelo. Me detuve, y tomé con mis manos una cosa aceitosa y negra, que tenía olor a kerosén. Con este mismo cuchillo, comencé a cavar y a medida que cavaba, surgía de nuevo ese líquido negro. — Nos muestra el clásico cuchillo inseparable de los paisanos. — Entonces, agrega, junté una cantidad y se la llevé al señor Zais, suponiendo que fuera petróleo, pues yo ya había oído decir a otros pescadores que por aquí había petróleo.

Otras veces, en días de baja marea — prosigue nuestro informante — tuve ocasión de ver, a lo largo de la costa, como unos panes negros de la misma substancia, que surgían del suelo y si escarbaba se volvía a llenar el espacio que yo vaciaba con mi cuchillo.

En las palabras sencillas del pescador Morón se trasunta la verdad de lo que sin galas de oratoria dice espontáneamente.

Otro testigo—

Luis Sampaulo, encargado de la cantera del señor Zais, que desde hace dos años trabaja en esa zona, nos dice que también ha podido extraer fácilmente del suelo esa substancia negra y betuminosa, que es innegable que contiene vestigios de petróleo y que en muchas ocasiones ha visto también en días de baja marea panes u ojos betuminosos.

Un maquinista corrobora los anteriores testimonios—

Humberto Migliora es uno de los maquinistas de la cantera de conchillas, que se encuentra cerca de la costa, y por lo tanto del sitio desde el cual se ha visto surgir el petróleo, y afirma seriamente haber visto, en varias ocasiones, esos panes betuminosos, a la vez que haber recogido conchillas y trozos de tierra impregnados de petróleo.

En el paraje cuya visita ocular hiciera el gobernador señor Cantilo, sus ministros y los técnicos, es la bahía conocida con el nombre de Punta Piedra, donde se proyectó construir un balneario. El sitio es admirable, de un bellísimo paisaje y desde donde es dado admirar en toda su amplitud nuestro magnífico estuario. Al decir de algunos de los técnicos, la región no presenta la característica externa en su conformación geológica de las zonas petrolíferas, aun cuando se admite que su conformación interior puede ser distinta a la que se observa a simple vista y que a pesar de todo puede ser real la existencia del supuesto mineral.

¿Existe petróleo en Monte Veloz?—

Esta pregunta nos hacíamos en el recordado artículo que publicó LA EPOCA.

Las informaciones recogidas y las muestras que hemos podido observar, aparentemente, no dejan lugar a dudas de que pueda existir el combustible; todo estribaría en la cantidad que rindieran los yacimientos.

Se hará una perforación en la zona de Monte Veloz—

La Dirección de Hidráulica, Puentes y Caminos, a cuyo frente se halla el ingeniero Castells, viene realizando, de acuerdo a las funciones que son inherentes a esa repartición, el estudio geológico del subsuelo de la provincia de Buenos Aires, habiendo realizado, en el año transcurrido, algunas perforaciones de cateo y estudio del suelo y de las corrientes y napas de agua.

Dentro de ese plan de trabajo estaba señalado ya realizar una perforación de estudio en la zona del partido de la Magdalena. Fácil es suponer, entonces, que ahora más que nunca el gobierno lleve a la práctica ese propósito, pues es obra de buen gobierno tratar de develar esa incógnita, ante la magnitud del resultado que pudiera obtenerse para la riqueza argentina si existiera casi a las puertas de Buenos Aires yacimientos petrolíferos de conveniente explotación.

Se iniciarán observaciones y estudios—

Se ha ordenado al ingeniero Castels que de inmediato inicie, sobre el terreno, las observaciones y estudios de la región donde se supone la existencia de petróleo. En esta misma semana, el funcionario aludido dará comienzo a su tarea, tratando de documentarse técnica y científicamente para fijar el punto donde se efectuará la primera perforación de ensayo.

Costo y duración de los trabajos de perforación—

Calculando que sea necesario efectuar la perforación a una profundida de 500 a 800 metros, el costo de los trabajos sería de 120 mil a 150.000 pesos moneda nacional. La duración de estos trabajos se estima de 5 a 6 meses, pudiéndose abreviar este tiempo si el trabajo fuera continuado y en dos turnos.

La provincia tiene el material necesario para hacer la perforación—

El Ministerio de Obras Públicas de la provincia cuenta con una moderna máquina perforadora, y todos los materiales necesarios para hacer una perforación hasta 1000 metros de profundidad. Esta perforadora, que ha realizado serios trabajos de estudio en Bahía Blanca, donde actualmente se encuentra, será traída inmediatamente, para efectuar los trabajos de perforación en Monte Veloz.

Las empresas privadas realizarán también estudios—

Fácil es concebir que el capital privado no ha de faltar para iniciar los trabajos de cateo y perforaciones, tan pronto se obtengan oficialmente indicios de la existencia del rico mineral, viéndose estimulada por la acción del gobierno, y tendremos así casi a las mismas puertas de nuestra gran metrópoli los clásicos buscadores de "oro negro", como se le ha dado en llamar al moderno combustible.

Una opinión autorizada—

Ya de regreso, en el tren especial que condujera al gobernador, señor Cantilo, y su comitiva hasta Monte Veloz, presunta región donde se supone que existan yacimientos petrolíferos, se generalizan nuevos comentarios, oímos exponer su opinión entre los excursionistas, al señor Russell, toda una autoridad en materia petrolífera, y que desempeña un alto cargo directivo en la compañía petrolífera Anglo Persian.

No oculta que su impresión sobre las muestras extraídas contienen petróleo, llegándonos a afirmar que es más sensato realizar la perforación en Monte Veloz que una perforación en Comodoro Rivadavia. Pues de hallarse ese combustible en el partido de la Magdalena, sus beneficios serían cuantiosos.

Formulamos, ante la incógnita que develará el gobierno, con la perforación que practicará, nuestros más patrióticos votos de que el éxito corone la empresa, porque ese hallazgo contribuiría en una forma asombrosa a la prosperidad y engrandecimiento nacional.

1. El señor Eddy exhibiendo al gobernador señor Cantilo las muestras extraídas en Monte Veloz, que contienen petróleo. 2. Almuerzo ofrecido a los excursionistas en la estancia del señor Alfredo Piñero. 3. En el momento del arribo a Punta Ricles, paraje cercano a la costa, donde se supone la existencia del mineral. 4. El pescador José Eustaquio Mousú, informando al señor Cantilo y al señor Eddy, de cómo extrajo con su cuchillo la substancia betuminosa que se cree sea petróleo.

SAN LUIS

LLUVIAS

SAN LUIS, enero 28. — Han caído lluvias en las siguientes poblaciones de la provincia (San Luis, ciudad), 35 milímetros, Pozo Grande, 25 milímetros; Balde, 4; Departamento Belgrano, Villa General Roca, 35 milímetros; Nogolí, 29; departamento Ayacucho, San Francisco, 35; Luján, 20; Fraga, departamento de Pringles, 19.

CUAL?

La pregunta tiene fácil contestación: "la casa más seria y menos exigente". En este caso nos permitimos insinuarle la conveniencia de solicitar a nosotros el

CREDITO

A 10 MESES

que Vd. desea obtener. Despachamos en pocas horas las solicitudes y somos liberales!!

MURO Y Cía

BME. MITRE ESQ. MAIPU

BUENOS AIRES

DE LA PLATA

(DE NUESTRA AGENCIA)

La adquisición de un frigorífico

LA PLATA, enero 28. — En folleto de 140 páginas, editado en los talleres de Impresiones Oficiales de La Plata, ha sido reunida toda la documentación relacionada con las propuestas de venta al Estado presentadas por los frigoríficos Anglo Sudamericano y La Negra.

No se trata puramente de una escueta compilación de documentos, sino que el folleto contiene además los antecedentes de la operación y numerosos fotograbados, vale decir, cuantos elementos de juicio son indispensables para formar opinión en tan importante asunto.

Los interesados en obtener algún ejemplar deben solicitarlo al secretario de la gobernación, señor Rodríguez Irigoyen.

De French

MEDIDAS DE BUENA ADMINISTRACION.— LA COSECHA.— TRABAJOS CAMINEROS.—

FRENCH, enero 28.— El señor sub intendente municipal don Angel Picardo ha tomado varias medidas de carácter administrativo que, por su equidad y acierto, han merecido el elogio de este pueblo. Hasta ahora se lleva recaudado en concepto de patentes y otros impuestos la suma de pesos 15.000 moneda nacional.

—Se ha terminado el emparve de la cosecha de avena y trigo. Todas las máquinas trilladoras de la zona, están en plena labor; los rendimientos con respecto al trigo son escasos, se calcula un término medio de 15 bolsas por cada hectárea.

—En cambio, la cosecha de maíz, presenta perspectivas muy halagadoras, pues, además de haberse sembrado una gran extensión, puede contarse segura y con gran rendimiento debido a las últimas lluvias.

—Las cuadrillas camineras prosiguen sus trabajos en el arreglo de los caminos de todo el partido.

Es de lamentar que en la inmediata dirección de estas se encuentren algunos hombres de probada incompetencia, pudiéndose agregar, también otras anormalidades. El jefe ingeniero Imferey parece mostrarse indiferente o no conoce el mecanismo de las cuadrillas.

Sería muy acertado que la dirección de Puentes y Caminos de la provincia tomara algunas medidas.

De San Nicolas

NOTAS SOCIALES. — VIAJEROS

SAN NICOLAS, enero 28. — Regresaron de Pergamino los señores diputados Pascual Subiza, intendente municipal, Víctor Gard, José Yruto (hijo), Ramón A. Rodríguez, Francisco Giovanelli, Pascual Elorriaga, José A. Montaldo y Ernesto Peirano.

De Cañuelas

HORARIO DE OFICINAS MUNICIPALES. — VIALIDAD. — METEOROLOGIA.

CAÑUELAS, enero 28. — El intendente ha dispuesto habilitar dos nuevas horas por la tarde para funcionamiento de las oficinas municipales, medida que ha sido bien recibida por el vecindario. Esas oficinas estarán abiertas de las 16 á las 18 horas.

—Se está procediendo activamente al arreglo de los caminos, que han estado abandonados durante las administraciones anteriores.

—En estos días se pondrán en movimiento dos carros más para el riego de las calles.

—El 26 dejó de existir la señora María Salerno, cuyo fallecimiento ha sido muy lamentado.

—Sigue delicada de salud la señora Angela Goggi de Mostegny.

Caja de Jubilaciones, Subsidios y Pensiones del personal del Banco de la Provincia de Buenos Aires

Convenio suscrito entre el directorio y el P. E.

III

CAPITULO IX

Art. 35o. — **Subsidios por enfermedad o incapacidad:**

En los casos de enfermedad o incapacidad para el trabajo, debidamente comprobados, y cuando la ausencia del personal se prolongara por más de seis meses y ya no perciba sueldos del Banco, la Caja acordará al personal un subsidio en concordancia con las prescripciones siguientes y por un término que no exceda de seis meses:

a) Con antigüedad hasta tres años, el equivalente a tres meses de su sueldo.
b) Con antigüedad hasta seis años, el equivalente a tres meses de sueldo.
c) Con antigüedad de seis años y más, el equivalente a seis meses de su sueldo.

Art. 36o. — Cuando la incapacidad se prolongara por mayor tiempo del estipulado en el artículo anterior y después de haber gozado de los beneficios que en el mismo se establecen, la Caja acordará un subsidio final de un mes de su sueldo por cada año de servicio, salvo el caso de que el causante se halle con derechos a jubilación ordinaria o extraordinaria.

Los que perciben este subsidio por incapacidad pierden todo derecho a los demás beneficios de la Caja, como asimismo a la devolución de sus haberes por descuento sobre su sueldo.

Art. 37o. — Caso de cesar la incapacidad, y si el cesante volviera a prestar servicios al Banco, podrá adquirir de nuevo los beneficios que acuerde el Estatuto de la Caja, reintegrando a ésta, en la forma que lo determine el Directorio de la Caja, todo lo que haya percibido con más el interés correspondiente.

En este caso, se acumularán los años de servicio que siga prestando, a los ya adquiridos antes de la incapacidad.

Art. 38o. — El que reingresare y no efectuare el reintegro del subsidio recibido, será considerado como recién ingresado al Banco, de acuerdo con el artículo 34.

Art. 39o. — El incapacitado para el trabajo con derecho a subsidio por incapacidad o por retiro, podrá optar, entre ambos, por el que mejor le convenga.

CAPITULO X

Subsidio por fallecimiento.

Art. 40o. — Se acordará un subsidio a los deudos del personal que fallezca al servicio del Banco, sin derecho a jubilación.

Su importe será el de un mes del sueldo que percibía el causante al morir, multiplicado por los años de servicio.

Serán otorgados en el siguiente orden:
a) A la viuda si no hubiere hijos.
b) A la viuda y los hijos conjuntamente.
c) A los hijos solamente si fueran huérfanos.
d) A los padres si han estado exclusivamente a cargo del causante.
e) A las hermanas solteras del causante y hermanos menores de 18 años, si han estado, exclusivamente a cargo del causante.
f) A la persona o personas expresamente designadas por el causante.

Art. 41o. — Para la concesión de este subsidio se elegirá al beneficiario por eliminación, guardando el orden establecido en el artículo anterior; pero, en casos especiales, el Directorio de la Caja podrá repartirlo equitativamente, entre varias de las personas antes indicadas.

Art. 42o. — Los subsidios previstos por fallecimiento serán acordados por una sola vez o en cuotas según las circunstancias y a juicio del Directorio de la Caja.

Art. 43o. — Los deudos del personal fallecido no tendrán derecho alguno a la devolución del descuento sobre los sueldos del causante, ni a la del aporte del Banco.

CAPITULO XI

De las jubilaciones.

Art. 44o. — Se acordará jubilación ordinaria al personal que haya prestado treinta años de servicios efectivos al Banco y tenga cincuenta años cumplidos de edad.

Esta jubilación no podrá exceder del 85 por ciento sobre pesos 2.000 moneda legal mensuales, que es la suma máxima sobre la cual un empleado está obligado a aportar el 3o|o establecido, ni ser menor de pesos 120 moneda legal mensuales de los sueldos percibidos durante los últimos dos años.

Art. 45o. — Podrá acordarse jubilación ordinaria al personal que haya prestado veinte o más años de servicios efectivos al Banco y tenga cincuenta años cumplidos de edad, como sigue:

Dentro de los límites establecidos en el artículo anterior, esta jubilación será equivalente al 85 o|o del promedio de los sueldos percibidos durante los dos últimos años menos el cuatro por ciento por cada año que falte para llegar a los treinta años de servicios efectivos.

Art. 46o. — Se acordará una jubilación extraordinaria al personal del Banco que cualesquiera sean los años de servicios prestados, resulte inutilizado física e intelectualmente por razón de algún accidente o siniestro acaecido durante el desempeño de su trabajo, dentro o fuera del Banco, y siempre que sea imputable a causas fortuitas. Esta jubilación quedará supeditada a la apreciación que hiciere, en cada caso, el Directorio de la Caja.

Esta jubilación queda, como la ordinaria, dentro de los límites establecidos en el artículo 44 y será equivalente al 85 por ciento del último sueldo que percibía el damnificado.

Art. 47o. — Se acordará igualmente jubilación extraordinaria al personal del Banco que, habiendo cumplido por lo menos diez años de servicio, resulte incapacitado por enfermedad incurable. Esta jubilación será equivalente, dentro de los límites establecidos en el artículo 44, hasta el 40 o|o del último sueldo que percibía el enfermo, el cual podrá optar por ella o por el subsidio por incapacidad establecido en el capítulo correspondiente.

Art. 48o. — Los años de servicios efectivos del personal a efecto de la jubilación establecida en los artículos 44 y 45 se computarán desde la fecha de la promulgación de esta ley, con las salvedades que se establecen, como sigue:

Al personal ingresado al Banco con anterioridad a la promulgación de la presente ley, y al que proceda de las instituciones refundidas en el actual Banco de la Provincia de Buenos Aires, se le concederá, con el fin de nivelar el aporte de sus respectivos aportes, que la fecha de su ingreso sea retrotraída por un tiempo igual a los años completos de servicios prestados mediante la reducción del 1 por cada año en los porcentajes establecidos para la jubilación. En este caso, la jubilación ordinaria no será inferior al 60 por ciento del promedio de los sueldos los últimos dos años.

Art. 49o. — Si el empleado después de alcanzados los cincuenta años de edad y los treinta de servicios, siguiera en servicio, el porcentaje de jubilación aumentará del 2 por ciento por cada nuevo año de servicio, hasta alcanzar el máximum del 85 por ciento.

Art. 50o. — Al personal procedente de otras instituciones bancarias se le reconocerán los años de servicios prestados en las mismas, siempre que completen, sumados los años a computarse y a voluntad del interesado, un 16 por ciento sobre el término medio de pesos 300 moneda legal de sueldo, con más el interés compuesto del 6 por ciento anual.

Art. 51o. — La jubilación es vitalicia, personal e intransferible, y no se reconocerá ninguna cesión parcial o total que se hiciere de ella como tampoco ningún mandato ni representación para su cobro.

Art. 52o. — En caso de ausencia o imposibilidad física por parte del jubilado, la forma del pago será resuelta por el Directorio de la Caja.

Art. 53o. — La jubilación cesa:
a) Por fallecimiento del jubilado.
b) Por entrar el jubilado al servicio de otro Banco o institución bancaria o por estar percibiendo otra jubilación.
c) Temporariamente, por reingreso del jubilado al Banco.
d) Para el jubilado condenado por delito de pena infamante o contra la propiedad, o a prisión o degradación.
e) Cuando el jubilado damnificado en alguna forma a esta Caja.

Art. 54o. — El jubilado comprendido en el inciso c) del artículo anterior no perderá derecho a mejorar de jubilación por el hecho de su reingreso al Banco, y podrá gozar nuevamente de ella cuando se retire de nuevo, quedando sujeto, sin embargo, al descuento correspondiente.

Art. 55o. — El personal que reingrese al Banco o aquel que dejara de pertenecer al Banco por reforma o supresión del puesto que desempeñaba, pero con derecho a volver al servicio del Banco estará obligado a reintegrar a la Caja la suma que haya recibido al retirarse con más los intereses acumulados a razón del 6 por ciento anual computado por el término que duró su pertenecer al Banco, para unir los servicios prestados con los que pudiera prestar en lo sucesivo, pudiendo el Directorio de la Caja, concederle para dicho fin un plazo prudencial.

Art. 56o. — En el caso del inciso b) el interesado le corresponde optar por su jubilación que prefiera y, hecha la opción, queda extinguido todo derecho a las restantes.

Art. 57o. — Las jubilaciones que determinan los artículos 46 y 47 quedan fijadas a la apreciación que en cada caso hiciere el Directorio de la Caja para acordarlas o denegarlas según las circunstancias.

(Continuará).

Audiciones radiotelefónicas

PROGRAMAS PARA HOY

Radio Sud América (Est. L O Z)—

Onda 375 metros, 800 kilociclos.
Director artístico, Miguel R. Deledicque.
A las 17.30: Bailables.
A las 18: Audición No. 500, con el concurso del tenor Sr. Pedro Somall.
1. Scassola: Omaka.
2. Eysler: Straubinger-vals.
3. Cardillac: Corcigrato (canto), señor Pedro Somall.
4. Schumann: Pitié (solo de violoncelo).
5. Tosti: La mia canzone (canto), señor Pedro Somall.
6. Wagner: "Tanhauser" (ópera), 1a. fantasía.
7. Gluck: O del mio dolce ardor (canto), Sr. Pedro Somall.
8. Nigra: Berceuse (zigane (intermezzo).
9. Puccini: "Madame Butterfly" (Addio fiorito asil" (canto), Sr. Pedro Somall.
10. Wagner: "Tanhauser" (ópera), 2a. fantasía.
11. Bellini: "Sonnbulu" (aria), canto, Sr. Pedro Somall.
12. Rebaud: Romanza sin palabras (solo de violoncelo).
A las 19.15: Ada M. Elflein: Cuento para los niños.
A las 20.30: Boletín del Radio Club Argentino.

Radio Cultura (Est. Palermo L O X)—

Frecuencia de onda 800 kilociclos.
A las 21: Quince minutos de enseñanza práctica de radiotelegrafía a velocidades progresivas.
Audición a cargo de los siguientes ejecutantes: Srta. Carolina Frega (piano), Sexteto Radio Cultura.
Durante esta transmisión se leerán varias poesías de Edmundo Montagne, del libro "La guitarra del pueblo".
1. Misceláneas.
2. Sexteto Radio Cultura.
3. E. Montagne: El gaucho de antes (recitado).
4. Gottschalk: Capricho español (piano).
5. Sexteto Radio Cultura.
6. E. Montagne: Día de lluvia (recitado).
7. Sexteto Radio Cultura.
8. Liszt: Vals impromptus (piano).
9. Sexteto Radio Cultura.
10. E. Montagne: La guitarra (recitado)
11. Sexteto Radio Cultura.
12. Schumann: Sonata en sol menor, 1er. tiempo, piano.
13. Sexteto Radio Cultura.
14. Braungard: Murmullo del bosque (piano).
15. Sexteto Radio Cultura.
A las 22: Hora oficial.

PROGRAMAS PARA MAÑANA

Radio Sud América (Est. L O Z)—

(Onda 375 metros, 800 kilociclos).
Director artístico: Miguel R. Deledicque.
A las 20.30, Boletín del Radio Club.
A las 21, audición No. 507 (onda 330 metros, 909 kilociclos).
"Rigoletto, ópera en 4 actos de Verdi, interpretada por los aplaudidos cantantes: Señor Juan Moreno, Rigoletto; Pedro Somall, Duca de Mantua; señora A. Sagesse de Macchiavelli, Gilda; señorita María Rosso, Maddalena; Sr. Augusto Guarqui, Sparafucile; Sr. Roque Asinzzo, Monterone; Sr. Egidio Orso, Conte de Ceprano, acompañados por la orquesta de la Radio Sud América, bajo la dirección del maestro Francisco Pisapia.

Radio Cultura (Est. Palermo L O X)—

Frecuencia de onda 880 kilociclos.
A las 12.30: Música y noticias varias.
A las 13: Hora oficial. Boletín del Ministerio de Agricultura.
A las 13.30. Bailables a cargo de la orquesta típica "Rossi", compuesta por los señores Rafael Rossi (bandoneón), E. Cacavalo y Buglione (violines) y L. Casanova (piano).
1. R. Rossi. Palomita valenciana (paso doble).
2. A. Buglione. La veleta (tango).
3. R. Rossi. Renacimiento (tango).
4. J. Maglio. América (shimmy).
5. L. Casanova. Hacete amigo del juez (tango).
6. R. Rossi. A lo lejos (tango).
7. J. Martínez. Pobre guacho (tango).
8. A. B. Fernández. The Argentin (shimmy).
9. P. Maffia. La preciosa (tango).
10. R. Rossi. Dolores del alma (vals).
11. Martínez - Buglione. Chiclana (tango).
12. Maglio-Carreras. Congojas (tango).
13. Rossi Carusso. En prueba de nuestro amor (zamba).
14. Rossi-Brignoli. Bendito seas (tango).
La conocida estilista criolla, señorita Matzani, cantará acompañada por la orquesta Rossi:
Martínez - Buglione. Chiclana (tango).
Maglio - Carreras. Congojas (tango).
R. Rossi. En prueba de nuestro amor (zamba).
R. Rossi. Bendito seas (tango).
A las 21, quince minutos de enseñanza práctica de radiotelegrafía a velocidades progresivas.
Audición a cargo de José Bohr, popular autor de "Tut-Ankh Amon", y Carlos Vieyra Latorre.
Durante esta transmisión el señor Arturo Kolbenheyer disertará brevemente sobre el tema "Algunos conceptos sobre arte nativo".
1. Gaurilla. Hispania (paso doble), piano solo, J. Bohr.
2. Filipo. Muchacha (tango), cantado por Carlos Vieyra Latorre con acompañamiento de guitarra.
3. Iribarne. Nerón (piano), por Bohr.
4. Iribarne. El consentido (canto y guitarra.
5. Henderson. Annabelle (fox trot), cantado y con acompañamiento de piano.
6. Maffia. Mariposa (tango) canto y guitarra.
7. Bohr. Tut-Ankh-Amon (fox trot) canto y piano.
8. Gardel, Margot (tango), canto y guitarra.
9. Canaro. Mi amorcito (tango), piano solo.
10. X. X. Mi china (estilo), canto y guitarra.
11. Bohr. Camel (fox trot), piano solo.
12. X. X. Decime pa qué te fuiste (canto y guitarra).
13. Pracánico. Sombras (tango), piano solo.
14. X. X. Triunfo campero (canto y guitarra.
15. Aviles. Mal de amores (zamba), piano solo.
16. X. X. gato (canto y guitarra.
17. Bohr. Cascabelito (tango), piano solo.
18. X. X. El arroyuelo (canto y guitarra).
19. Demare. Mr. Bohr (fox trot), piano solo.
20. Tapia. Mi manta pampa (canto y guitarra).
21. Bohr. La ratonera (tango), piano solo.
22. X. X. Rosas de otoño (canto y guitarra).
23. Rietti. Añoranzas (vals), piano solo.
24. Wells. I stutter (Yo tartamudeo), fox trot cantado).
25. Lomuto. Nunca más (tango), piano solo.
26. Despet. Arabian Smiles (fox trot), piano solo.
27. Bohr. No sé por qué (zamba cantada).

Inauguración del templo "El Redentor" de la iglesia luterana unida

En Villa del Parque se inauguró ayer un templo de la iglesia luterana unida, que se denominará El Redentor.

Gran número de familias pertenecientes a ese rito asistieron a la ceremonia, estando también presente el intendente municipal doctor [illegible]

Inició el acto el secretario general de la obra luterana en América doctor Wolf, quien pronunció un discurso sobre el origen de la iglesia luterana y su desenvolvimiento posterior.

Luego habló el señor Ressa y a seguida se desarrolló el siguiente programa:

Orden litúrgico; canto, "¡Tu reino amo, oh Dios!", por el coro de la iglesia; orden litúrgico; canto "God solover the World", por las señoras H. R. Hudson y W. H. Philpotts y los señores H. R. Hudson y W. H. Philpotts; canto "¡Cuán amable es Sioón!", por el coro de la iglesia; discurso, por el doctor [illegible] Drees; dueto "I walted for the Lord" por las señoras H. R. Hudson y W. H. Philpotts; orden litúrgico; canto "Castillo fuerte es nuestro Dios", por la congregación; bendición.

Cinzano

VERMOUTH

TEATROS Y CINEMATOGRAFOS

Los disfrazados

No hemos de referirnos en este suelto al aplaudido sainete que lleva ese título, sino que hemos de usar éste para aplicárselo a cierta clase de autores que se disfrazan con las plumas del grajo a fin de alcanzar ciertos logros que seguramente no obtendrían, de presentarse a competírselo con el solo mérito y valor de sus obras.

Y esta es una verdadera modalidad, que se agrava aún, si se considera que los que la practican, son personas que buscan comunicarse con el público por medio de sus trabajos, lo que tendrá que ir a redundar directamente de manera negativa en lo que a la educación y buenas maneras del público se refiere.

Entre los muchos autores honestos con que cuenta nuestro teatro, y que forman felizmente la mayoría, se ha infiltrado un grupito de esos amorales que, aparte de ser nulos como creadores de algo que pudiera ser considerado como bello o interesante, tratan de usurpar nombres o plagiar obras, engañando por un momento al público, actores y directores de compañía, y y resistiendo con una impasible fres cura las críticas más punzantes, para arremeter con bríos no menguados poco tiempo después, en busca de un nuevo escenario donde representar "su" nuevo trabajo, que sin duda alguna ha de tener el "mismo" origen que los anteriores. Y en que se le brinde a estos frescos, favorable acogida en el seno de las compañías a que recurren, reside buena parte de la culpa de que semejante tipo pueda medrar y multiplicarse libremente en el ambiente.

Acaba de producirse, precisamente, un nuevo caso de usurpación, o más bien de desfiguración de nombre. El autor de una obra que se estrenaba quiso hacer creer, firmando con nombre supuesto, que se trataba de una producción de dramaturgo escandinavo. De tal manera — pensó sin duda, aquél — el público y la crítica hallarán que mi bodrio es una obra genial y así yo, que de otra manera me hubiera visto en figurillas para dar con la X en el arduo problema de la existencia, cuotidiana y exigente, habré conquistado unos cuantos gramos aunque falsos, de gloria, y unos pocos billetes — aunque legítimos — de la moneda corriente, tan cara como dura, de lograr, sio se tiene algo bajo el cuero cabelludo". Pero todas estas risueñas reflexiones que se hizo el autor del nombre inventado, le resultaron fallidas, pues el público desde el principio de la obra de marras, dijo: bodrio; y la crítica al día siguiente, se manifestó... de completo acuerdo con el fallo del respetable.

He ahí las consecuencias a que se vió expuesto un autor que se quiso hacer el sueco...

Hoy va "Rigoletto"

Las breves representaciones de Cristoforo Colombo", la ópera del maestro Gómez recientemente estrenada en el Nuevo por Marranti y sus eficaces elementos, ha de seguirse con las demás producciones que constituyen el repertorio corriente de las compañías líricas de verano. Hoy pues, se hará "Rigoletto", en función popularísima, con la Galez y Franceschi y Testa, Zonzini y Dacunto.

El prólogo de "Pagliacci" en ruso

A raíz de la nueva adquisición hecha por la empresa de la compañía lírica que actúa en el Nuevo, para reforzar su elenco, mañana al subir a escena en el teatro nombrado la ópera de Leoncavallo "Pagliacci" el prólogo de ésta será cantado en ruso por el barítono Gregorio Svetloff de esa nacionalidad, y que es el nuevo elemento incorporado a las huestes que dirige el maestro Marranti.

Una obra histórica

El público de Londres que en estos últimos tiempos ha venido demostrando su franca predilección por los espectáculos teatrales de mucha visualidad y escasos vestidos ha aplaudido, sin embargo, hace poco, un drama histórico en el que eran protagonistas Pedro el Grande y Catalina de Rusia.

El grabado que aparece aquí, representa la escena de la coronación en el primer acto.

Otra novedad de Cavalli

La compañía italiana del festejado actor nombrado que viene ocupando el Liceo con franca fortuna, ha traído esta vez en cartera para defenderse del calor, varias novedades de verdadero mérito, la primera de las cuales conoceremos mañana. Además cuenta también con una nueva obra de Pirandello titulada "Pensaci Giacomino", que se ha de dar a conocer en breve.

"La casa de salud"

El elenco español Sanjuán-Anglada repondrá hoy en la sección vermouth la comedia en tres actos original de Joaquín Dicenta y Antonio Paso (hijos), titulada "La casa de salud" que como se recordará constituyó uno de los éxitos más resonantes con motivo de su estreno en la anterior temporada que dicho elenco efectuó en la sala donde hoy actúa.

El espectáculo se integra con "La victoria del general" y "Los espíritus de la noche" (El ogro), la hilarante comedia de Lothar.

Climent se desempeña

Este buen actor nacional que desde hace poco figura en el elenco español de comedia que dirige Julio Sanjuán, está alcanzando merecidos aplausos en el papel que interpreta en la comedia "Los espíritus de la noche" que se está representando en el Mayo con éxito. Climent en esa versión de Cappemberg e Hicken, desempeña un rol de criado, que no sería de mucho relieve de no sabérselo hallar el intérprete. Pero el actor nombrado hace de un simple criado, todo un personaje, sobre todo, en cierto momento culminante de su intervención en la graciosa farsa de Lothar.

"Madame Butterfly"

La deliciosa ópera de Puccini ocupará hoy en la función de la noche, la escena de la Opera. Bajo la hábil batuta del maestro Cattelani cantarán la aplaudida partitura la Agostinelli, Urizar, la Fantuzzie, Ré, etc.

Las novedades de esta semana

Apolo.— Daglio-Bouhier, que con fortuna actúan en esta sala, darán a conocer dos novedades en el transcurso de la presente semana, consistentes en un sainete de L. García Lynch titulado "La conquista de América" y una comedia de Miguel H. Escuder denominada "El marido que supo amar", que se darán a conocer el martes y el viernes, respectivamente.

Marconi.— El miércoles, Casamayor-Sinisterra, estrenarán "¿Cual es la mejor hija?", cuyo autor no se conoce aun.

Maipó.— Tesada-Arellano, ensayan con actividad "Los injertados", de Bertarelli, que se estrenará el miércoles.

Avenida.— En este teatro, donde con preferencia se cultiva la revista, se dará a conocer el viernes una opereta bufa de Cadenas y González Castillo, titulada "Roma se divierte".

Nueva obra para Sanjuán

Federico Reparaz autor y traductor madrileño que nuestro público ya conoce bastante, sobre todo en su segundo aspecto, ha cedido a la compañía Sanjuán la exclusiva de una comedia suya original, la que ya se ha puesto en ensayo por la gente de Mayo.

Y aunque en este teatro la versión de la graciosa pieza de Lothar "Los espíritus de la noche", sigue llevando abundante público, es posible que esta otra novedad anunciada se de a conocer el viernes de la corriente semana.

Hoy no habrá función

La compañía italiana de Cavalli-Piacentini no dará función esta noche. Tal resolución la ha tomado la dirección de aquella con el plausible objeto de dedicar el día de hoy a dejar perfectamente lista para llevarlo a escena el "fresco dramático dugentesco" en 4 actos "Il beffardo", de Nino Berrini, que como es sabido se estrenará mañana martes en el Liceo.

Los de Ferrer se van hoy

Termina con su función de esta noche su irregular actuación en la Comedia, la compañía española Ferrer, que de haber tenido una dirección más enérgica tal vez hubiera podido continuar ocupando como hasta ahora el escenario nombrado.

Con música de Gilbert

La opereta bufa "Roma se divierte", que la compañía del Avenida dará a conocer el 1o. de febrero, lleva música del maestro Gilbert. Y esto es un consuelo cuando se ignora el autor del libreto.

Quintanilla se porta mal

Días pasados — dice un colega de Montevideo — dimos cuenta de que el actor Quintanilla se permitía desde el escenario del 18 de Julio, dirigirse al público y pedimos amablemente que no lo hiciera, esperando a la vez que la dirección de la compañía, si es que conservaba autoridad para ello, le expresara al referido intérprete que no correspondían tales irrespetuosidades.

El señor Quintanilla — ¡Quintanilla un minuto! — ha reincidido en su vicio de dar bromas a sus amigos de la platea, y como uno de ellos, robusto señor que tiene malas pulgas, nos ha formulado la queja del caso; entendemos que lo que corresponde es llamar la atención de los inspectores para que apliquen las ordenanzas y, si éstas no se respetan, las multas correspondientes.

Vamos mal por ese camino de chancear con el público. Bastantes tonterías escuchamos por obra de los autores para que se agrave el mal con la que pueda improvisar en escena un intérprete.

Esto no es serio y... no es permitido. Ahí tienen los inspectores una oportunidad, si el hecho se repite, de justificar el sueldo que ganan.

Función a beneficio de artistas dramáticos

Varios artistas cuya fama ha salvado los límites de Italia, se han reunido el 27 en el teatro Argentina, de Roma, para llevar a cabo una función a beneficio de los artistas dramáticos; con tal motivo, se hizo la bonita comedia titulada "Guerra in tempo di pace", en cuya interpretación tomaron parte los siguientes artistas: María Melato, Emma Grammatica, Gandusio Talli y Musio.

La numerosa concurrencia que llenaba el teatro, premió con ovaciones la magnífica labor de los citados intérpretes, uno de los cuales, —María Melato — de grata recordación para nuestro público, fué reconocida por la crítica como heredera de las grandes trágicas italianas.

Nueva pieza de Granada

Comentando el estreno del nuevo sainete de José María Granada — el autor de "El niño de oro" — titulado "Te portas como quién eres", realizado ha poco en el Rey Alfonso, de Madrid, un colega de la capital riojana, dijo lo que sigue:

"El modesto título, título de sainete, en tres actos, que el propio autor asigna a esta obra, nos induce a juzgarla de modo favorable. Y no porque creamo sel sainete un género de categoría inferior, que, por sí mismo, invoque la benignidad, si no porque José María Granada es un observador muy perspicaz, de gracia natural innegable, y que retrató tipos dignos de salir a escena, o por lo menos de entrar en el campo literario.

Especialmente el acto segundo, que es el mejor de la obra, revela una visión directa y una cultura de primera mano del autor. Se ve que es hombre que conoce muy a fondo los colmados y su habitual concurrencia.

La parte melodramática y sensiblera, imitación del estilo de Arniches y los tipos cogidos, no del natural, sino de la literatura sainetesca madrileña — el del prestamista, por ejemplo, — resulta de calidad muy inferior.

Hasta se le podría y debería echar en cara a Granada, ciertos detalles de mal gusto, más censurables en él que en otros autores, por sus antecedentes personales. Nos referimos al estado interesante de la acompañanta de los músicos, en el primer acto, y a buscar para finales de efecto, dos ceremonias religiosas.

Los que por necesidad frecuentamos los teatros, nos dimos inmediatamente cuenta de que "Te portas como quien eres" es un arreglo o ampliación de la zarzuelita "De los cuarenta para arriba", estrenada en la Latina. Esta vez no se ha cumplido el adagio de que nunca segundas partes fueron buenas; el sainete del Rey Alfonso aventaja con bastante a su precedente inmediato. Pero no es todavía fruto para satisfacer a un autor de las facultades de Granada.

A través de los aplausos de anoche, muy merecidos en algunas escenas, debe comprender que para triunfar en el teatro, no basta enfocar bien un círculo reducido, por muy gracioso que sea, sino que hace falta trabajar, depurar los métodos, hacerse, en fin, una cultura. Hacemos lealmente la advertencia porque sería lástima que el 'Niño de Oro' quedara sin descendencia, como lleva camino de ocurrirle."

"LA EPOCA"

CINEMATOGRAFOS

GRAND SPLENDID THEATRE — Santa Fe 1860. — Hoy, a las 17 y 22, estreno: El buque fantasma; a las 18.30 y a las 23: La edad temeraria, a las 21: El mestizo.

PALACE THEATRE — Corrientes 757.— Hoy a las 16.30 y 21: El buque fantasma. a las 17.30 y 22: El séptimo día; a las 18.30 y 23: La edad temeraria.

SAN MARTIN — Temporada de espectáculos cinematográficos — Hoy a las 16.30 y 21: Nanook, el esquimal; a las 17.30 y 23.30: Casate y verás, a las 18.30 y 21.30. El último viaje de la fragata Sarmiento, año 1923.

CRYSTAL PALACE — Corrientes 1550. Hoy: Más a prisa. Los dientes del lobo; El hombre y la bestia, 24 1|2 horas de permiso.

REAL CINE — Esmeralda 420. — Hoy, a las 15.30 y 21. El hombre que fué a su entierro, a las 16.40 y 21.40: Las extraordinarias carreras del año 1923 y Emanuel no sastre; a las 17.20 y 22.25. Ojo contra nobleza; a las 18.20 y 22.25: Emancipación, p. William Farnum.

EMPIRE THEATRE — Corrientes y Maipú. — Hoy, a las 16.30 y 21.20: Pícaro inteligente; a las 17.30 y 23.20: La absolución, a las 18.30 y 22.30, estreno Jewel. La orgía.

[illegible] — Hoy cuatro estrenos cómicos: El loco Pompeyo; El niño milagroso, p. Harry Carey.

[illegible] — Santa Fe 1848.— [illegible] de verano esta sala [illegible].

SELECT LAVALLE — Lavalle 921. — Hoy, estrenos: El jeque de Arabia en jaque; Emancipación, por W. Farnum; El tigre, p. Harry Carey. Divertida sección cómica.

GENERAL BELGRANO — Cabildo 2165. Hoy, a las 16.30 y 21: La señorita Poca cosa, La pesadilla; a las 18.30 y a las 22: Sí o no, p. Norma Talmadge.

[illegible] — [illegible] 460.— [illegible] El fantasma de Juanito, cómica. La calumniada; las grandes carreras mundiales la revancha de Zew contra In-Memoriam; Las grandes Pollas de Inglaterra (1923); Max Linder jettatore.

[illegible] — Libertad 976 — Hoy, a las 17.30 y 21.15: Codicia; a las 18.30 y 22: Despojos de la tormenta.

GAUMONT THEATRE — Rivadavia 1635. Hoy, a las 17, sección cómica; a las 17.20 y 23.15: El amor en las tinieblas; a las 18.20 y 22.15: Hacia la luz; a las 22.15. El caballero sin miedo.

[illegible] — Hoy: Enredos de Anatolio; Grandes carreras 1923; El hombre que fué a su entierro.

[illegible] — Corrientes 2130 — Hoy: De peligro en peligro; Armas femeninas; El alma ausente.

[illegible] — Bernardo de Irigoyen 1521. — Hoy, tarde y noche, exhibiendo con gran éxito Buonavoglia — estrenos: En el fondo de la copa; Por la buena o por la mala; En las orillas del Wabash.

CINE CATALUÑA — Corrientes 2046.52. Hoy: El testigo misterioso; Las aventuras de Tripitas.

[illegible] — Cabildo 2234 — Hoy Relaciones domésticas; El culpable; El impostor.

THE AMERICAN PALACE — Córdoba y Callao. — Hoy, corazones ciegos; Me comprometo a morir (Anita Stewart).

MIGNON PALACE — Juramento 2433.— Hoy: Esposa de nombre solamente; Por complacer a una mujer.

IMPERIAL CINE — Cangallo 771.—Hoy Tentación; De placé a ganador; Sin ayuda de nadie.

CINE BOLIVAR — Bolívar 1035.—Hoy: Hoy: Deber cumplido; Al doblar la esquina; La rosa del misterio.

CINE COLON DE FLORES — Nazca 127 —Diariamente estrenos. Variado y selecto programa cinematográfico.

CINE MODERNO — Hoy, tarde y noche variado y notable programa con estrenos

TALLER DE GRABADOS
SELLOS DE GOMA
— DE —
ALEJ. N. BARÉS
U.T.3726 Av.
BUENOS AIRES
686 - BmÉ. MITRE - 686

Mañana vuelven a estrenar

En el Apolo vuelven a estar de estreno. Mañana, en efecto, las huestes de Daglio-Bouhier darán a conocer el sainete de García Linch "La conquista de América", obra que según datos que nos llegan es "honestita". Con eso y con que sea también graciosa e interesante ya está el éxito conquistado. Que así suceda.

Sánchez en Portugués

En un teatro de la ciudad de San Paulo, en el que ha estado actuando la compañía brasileña Abigail-Maia, que nos visitó el último invierno, se ha representado una obra del gran uruguayo Florencio Sánchez. Pero como al vertirse al portugués la obra aludida lo ha sido con el título de "Molinos de viento", es un poco difícil descubrir a qué producción del autor de "Mi'hijo el dotor" corresponde.

La dirección del Conservatorio de Milán

El ministro de instrucción pública de Italia ha elegido al conocido maestro Hildebrando Pizzetti para dirigir el Instituto musical de Milán; la honrosa distinción ya ha sido aceptada por el ya célebre compositor y crítico musical.

No hay duda que con el nuevo director la institución de Milán progresará más aún, ya que Pizzetti no sólo es un excelente músico, sino también un conocedor de toda la complicación del difícil arte de la música.

Audición de guitarra

El jueves de la semana en curso, en el cine Júpiter, Rivadavia 8838, el concertista de guitarra Carlos A. Canaveri dará una audición, por la tarde y la noche, con la cooperación del profesor C. Canaveri.

Al efecto ha preparado el siguiente programa:

Tarde: "Cádiz" (serenata), Albéniz; "Una lágrima", Sagreras; "Rapsodia criolla", Sagreras; noche: "Trovador", (coro de los herreros), Verdi; "La flauta encantada" (variaciones), Mozart; Gran Jota Aragonesa, Arias.

En el Porteño

En el Porteño las revistas del cartel atraen un público tan numeroso que por el momento no se piensa en estrenar, aunque con toda lentitud se viene preparando una revista de Bayón Herrera musicada por Devalque y titulada "Aprovechen la bolada", que según lo anuncia la empresa está formada por cuadros de revistas extranjeras adaptadas a nuestra escena y de actualidades.

Hasta tanto llegue el día del estreno, "No arrebaten que hay pa todos" y "Las catástrofes del año" acaparan el cartel, acercándose ambas a las 200 representaciones consecutivas.

Cinematografía

La lavanderita

Quien haya visto a la delicada figulina de Mary Pickford en "Stella Maris" y otras películas donde representa dobles papeles a la perfección, puede darse idea del arte con que encarna en "La lavanderita" el personaje principal que llena la escena con su espiritualidad la pequeña y simpática estrella.

Aparece como auxiliar de lavanderas en actividad, ocupada en esos trabajos rudos de gentes del pueblo, distinguiéndose por su carácter de niña traviesa y soñadora, dando lugar a lances cómicos graciosísimos. Sueña la muchacha en que fué en otros tiempos princesa, reproduciéndose en la pantalla la visión con todo lujo de detalles. Al despertar del mágico sueño y volver a la realidad prosaica del lavado, siente la nostalgia de las ilusiones soñadas. Los dueños del lavadero tienen un caballuco viejo y flaco que tratan de vender para la matanza y aprovechamiento del cuero, verificándose la operación, pero la lavanderita salva al matungo de la muerte, comprándolo por su cuenta y cuidándolo extremadamente.

Una gran dama sabe el amor de la niña a los animales, llevándosela a su casa con un cargo de confianza. La lavanderita transfórmase en hermosa mujer y realiza al fin su sueño dorado.

Harry Myers, gracioso actor cómico que trabaja a las órdenes de Hal Roach, de la Pathé

CERVEZA
PILSEN
(Marca BIECKERT)
En botellas o en chopp
Es siempre la mejor

Herencia del cruzado

La duquesa Domínica de Teana y el Alcalde de Amsterdam, con los últimos descendientes de sus respectivas estirpes. Los antepasados de ambos, en épocas muy remotas, habían extendido su fama por el mundo entero por sus hechos gloriosos.

Uno de los antepasados de la Duquesa, se había hecho célebre por su heroísmo durante las cruzadas, cumpliendo esforzadamente con su fe religiosa.

En cambio, los antepasados del alcalde de Amsterdam, fueron famosos por su ateísmo y uno de ellos había llegado a la hoguera por hereje.

Durante un sueño, se le apareció a la Duquesa su ascendiente, el caballero cruzado, diciéndole: "Si al cumplirse un año justo de esta fecha un descendiente de mi raza fuera a Jerusalén a rogar sobre el "Santo Sepulcro" el cielo, en recompensa de mis glorias, le concederá lo que pida en sus ocasiones".

La Duquesa y el alcalde se han encontrados y el amor ha puestos sus dardos en ambos corazones.

El alcalde, hombre que ha entrado en la edad de la reflexión, tiene a su lado a la pequeña Luisa, fruto de un amor de su juventud. Su dulce hijita es la que llena de dicha toda su vida y jamás se separa de ella.

La duquesa Domínica ha partido para Jerusalén para rogar por su felicidad en el día del aniversario revelado por la aparición de su antepasado.

El alcalde, con el propósito de encontrarse con Domínica, parte para Jerusalén, llevando a su hijita y pocos días antes de cumplirse el aniversario que espera Domínica, la pequeña Luisa recibe una horrible impresión, mientras jugaba, al ver un nido de serpientes. El susto conmovió de tal manera los nervios de la niñita que los médicos perdían la esperanza de hacerla reaccionar.

Al llegar el día señalado para la rogativa de Domínica, ésta, en lugar de pedir por su felicidad, implora a Dios por la salvación de Luisita. Cumpliéndose la profecía de la aparición se produce el milagro y la niña recobra su salud ante el inmenso júbilo de su atribulado padre.

Esto da motivo a la duquesa y al alcalde para sellar su recíproca promesa de amor.

En el mundo del cine

Muchos autores se han ocupado de las pequeñas intrigas, los celos que tanto abundan entre los bastidores de un teatro. No hay en el escenario verdaderas amistades, como raramente existe real camaradería.

Cada cual quiere sobresalir sobre sus compañeros, y para ese fin, se buscan todos los medios para evitar que los otros tengan ocasión de lucirse.

En la distribución de papeles, un "meteur en scene" vese metido en un infierno, tal la cantidad de pequeñas intrigas, de sordas rivalidades que entre los artistas existen.

En el cine hay mucho de esto. No se nota tanto porque el campo es más amplio, y el trabajo nunca falta, siendo en consecuencia, frecuentes las oportunidades de actuar, que a todos se presenta. Cuéntase, sin embargo, en las ruedas de artistas de cine, varios casos. Y es que los "potins" también existen en Cinelandia. Y hay cosas realmente terribles. En el cine no es raro ver que el trabajo del artista principal, aquel cuyo nombre aparece en grandes letras en los carteles, y que constituye el atractivo del film, palidece, se eclipsa ante la labor de un comparsa que muchas veces con tal ocasión, si es hábil, agarrado por los cabellos, conquista la celebridad.

Tal fué el caso de Sessue Hayakawa cuando filmó "La marca de fuego", en que el principal papel no era el suyo, sinó el de Fanny Ward. El artista japonés se impuso con su magnífica labor, ganando fama, y haciendo palidecer el prestigio de la "estrella" protagonista.

Recordemos "El prisionero de Zenda". Los artistas principales eran Alice Terry y Lawis Store, en los papeles de la Reina Flavia y Rodolfo Rassendyl. Sin embargo, los triunfadores de ese film fueron Ramón Novarro y Bárbara, La Marr, en los papeles secundarios de Rupert de Hentzan y Antoinette de Mauban.

Como estos hay un centenar de ejemplos. Hay artistas que, dotados de un corazón generoso, no les importa cuanto se le presenta a un colega la oportunidad de sobresalir. Tal el caso del infortunado Wallace Reid con Harrison Ford, quien secundó al primero, en varios films, con papeles de similar importancia. Y hay otros casos.

Cuéntase que fué Mary Pickford quien hizo que Griffith contratase a Mae Marsh, para un papel que Mary renunció interpretar.

Pero tales casos no son comunes. Si el artista tiene influencia, si puede imponer su voluntad y acontece que otro artista por su valor, por su mérito le sobrepuja en el film, la tijera entra en funciones, mutilando escenas enteras para volver las cosas a un punto menos peligroso para la fama de la "estrella".

"Los ejemplos de estos cortes, dice Malcolm Ottinger, tratando del asunto" son tan numerosos como las "estrellas".

Los más famosos son los que se dieron repetidamente con Za Su Pitts y Wesley Bary. A pesar de esa guerra sorda, ambos vencieron, porque a pesar de los cortes, el trabajo del uno como del otro llamaron la atención del público... y de los directores.

De una famosa "estrella se cuenta que, contratada para su "leading man" un artista teatral de renombre, a razón de 750 dólares por semana (con trabajo para seis semanas) a los pocos días habiendo visto la "estrella" algunas de las escenas ya realizadas, obligó al director a despedir al actor, pagándole el trabajo por entero. Todo eso porque cuando los dos aparecían juntos, el perfecto juego escénico del actor hacía que el de la "estrella" permaneciera en una discreta penumbra. Y así se hizo. El actor recibió su dinero; las escenas hechas fueron destruídas y días después reanudadas con el substituto, un 'artistillo' insignificante, que con toda buena voluntad, solo servía para poner de relieve el trabajo de su compañera. El capricho de la actriz costó unos treinta y cinco mil dólares.

Raymond Hatton y Theodoro Kosloff fueron muchas veces víctimas de esos cortes causados por celos. Y por este motivo muchos artistas rechazan el ser "leading men" de ciertas y determinadas "estrellas".

Discutiéndose en un 'studio", cual debía ser el "leading man" de una célebre artista, en un film en proyecto, alguien sugirió el nombre de House Peters.

—¡No! Respondió el director, categóricamente. No sirve. Nunca hará ese papel, y menos con ella.

El trabaja demasiado bien—

De Chaplin y Will Rogers, se dice que son los corazones más generosos de este mundo en ese sentido. Y un hecho: todos han visto como el cómico genial ofreció a Jackie Coogan la oportunidad de triunfar en un film de él, y solo de él.

Will Rogers, dice cómicamente que quiere trabajar solo con buenos artistas, para que el público no tenga que mirar solo su fea cara.

Por esas y otras razones es que los directores de escena están haciendo ahora su films sin "estrellas".

Los jardines de Murcia

Es película francesa "Los jardines de Murcia", adaptación de la obra de Feliú y Codina, "María del Carmen".

El original ha sido trasladado con escrupulosa fidelidad, y la cinta ofrece con fotografía nítidas y de bien cortadas perspectivas, paisajes de las hermosas huertas murcianas, escenas típicas de las costumbres y características de la región.

Tienen a su cargo los principales papeles los artistas franceses Arlette Marchall y Pierre Daltour, dos de los más inteligentes intérpretes de la escena muda francesa.

V. V.

ESPECTACULOS PUBLICOS

TEATROS

CERVANTES — Conservatorio María Guerrero. Continúa abierta la inscripción de alumnos para el curso de 1924. Las matrículas y cuantas informaciones se deseen pueden solicitarse todos los días, de 10 a 13, en la Secretaría del teatro.

OPERA — Temporada de verano. Compañía lírica italiana de la que forma parte la soprano Adelina Agostinelli. Maestro concertador y director: F Cattelani; otros maestros: S Mosella y A. Rosa; orquesta de 40 profesores de la Asociación del Profesorado Orquestal; 36 coristas de la Soc. Coral Argentina. 12 bailarinas. 12 niños cantores. 16 músicos de banda. — Hoy, a las 21.15, Madame Butterfly.

NUEVO. — Compañía lírica italiana bajo la dirección del maestro Antonio Marranti. — Hoy, a las 21.15: Rigoletto.

[illegible] — Corrientes 960. —Compañía de sainetes, comedias y dramas — Director empresario P. E. Carcavallo. — Hoy, a las 18.15 y a las 22.15; El matrero; a las 21: Perdonemos; a las 23.15: Mateo.

APOLO — Compañía nacional de comedias y sainetes Daglio-Bouhier. Hoy, a las 18.15 y a las 23.15: La estrella del Infierno; a las 21.15: La garconniere; a las 22.15: Cuando un pobre se divierte.

MARCONI — Compañía argentina de dramas y comedias. — Hoy, a las 22.15: El mordisco, El poder de la leyenda.

MAIPO — Esmeralda 443.—Compañía argentina Arellano-Tesada. — Hoy, a las 18.15 y a las 21.15: Préstame tu mujer; a las 22.15: Mátale; a las 23.15: El marqués de Sade.

PORTEÑO — Corrientes 846. — Compañía nacional de revistas y piezas de gran espectáculo. Dirección M. [illegible] — Hoy, a las 18.20, a las 21 y a las 23: No arrebaten que hay para todos. A las 22: Las catástrofes del año.

SMART — Corrientes 1283. — Compañía nacional [illegible] Hnos. — Hoy a las 21: La Piedra de Escándalo. A las 22.45: La Chacra de Don Lorenzo.

AVENIDA — Compañía de grandes revistas Méndez — Hoy, a las 18: y a las 23: La viejecita; a las 21: América. A las 22: El número 13.

L[illegible] — [illegible] Piacentini-Franza. — Se suspende la función de hoy, para dar lugar al ensayo de "Il beffardo".

VICTORIA — Compañía española de revistas. Director, Rafael Palacios.— Hoy, a las 18, a las 21 y a las 23.30: Araca... Qué Fresquete. A las 22.15: ¡Vaya Calor.

MAYO — Compañía cómica española Sanjuán. — Hoy, a las 18: La casa de salud; a las 21.15: La victoria del general, a las [illegible]: Los espíritus de la noche (El ogro).

COMEDIA — Compañía española de zarzuelas y revistas Lamas-Ferrer.— Hoy, a las 18.15 y a las 23: Ruido de Sables. A las 21. La Revista del Año Nuevo. A las 22: Cartas a España. A las 18 y a las 23: actuación de la troupe Molly Bell.

BELISARIO ROLDAN—Rioja 452.56.— Compañía Daniel Garrido. — Hoy: Variado programa.

BATACLAN— [illegible] de Mayo 464.—Compañía de comedias, revistas, sainetes y pochades. Director, Máximo Moyano. — Hoy: Variado programa.

FLORENCIO SANCHEZ. — Triunvirato 180. — Compañía de dramas y comedias, sainetes y revistas Orestes Loriani — Hoy variado programa.

TEATRO DE VERANO. — Compañía Argentinas de revistas. — Hoy: Variado programa.

CIRCOS Y VARIEDADES

CASINO — Maipú 336. — Hoy, a las 21; éxito de Hugo Draessell. The two Fishers, Les Canastrelli, Appiani Bonambelas y toda la compañía.

CIRCO FRANK BROWN — Corrientes y Carlos Pellegrini. — Hoy, a las 21; gran éxito de los osos, monos, camello y ciclistas cómicos.

PARQUE JAPONES — L. N. Alem y Callao. — Hoy, desde las 20.30. Exito del teatro de pulgas amaestradas "gebwichmanns". Teatro Romano, variedades, biógrafo, conciertos sinfónicos, y otras diversiones.

PISCINA LAS ROSAS — Avenida Alvear y Bustamante. — Gran pileta de natación para señoras y caballeros abierto todos los días de mañana y de tarde. Entrada con baño y ropa, 1 $. Domingos, sábados y feriados, de tarde, 1.50 $.

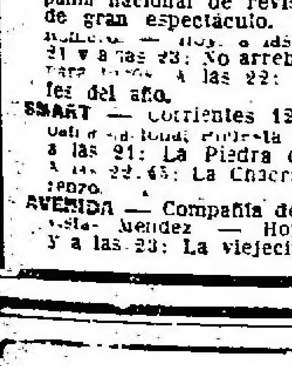

Saber bailar bien

es signo de distinción en las esferas sociales.

— Si Vd. no ha podido aprender, ahora se le brinda la oportunidad de hacerlo concurriendo a las clases exclusivamente particulares del Prof. M. E. SILVA.

Instituto de Bailes Modernos

RIVADAVIA 976 — Un. Telef. 1646.Riv.

Obras completas de Juan José Frugoni

"El Eterno Poema"

EDICION DE LUJO $ 2.50

Se reciben pedidos por correo en esta administración.

Mundo Comercial

BOLSA DE COMERCIO

Primera rueda

Cédula Hip. Arg., al contado: 54.000 a 100.
Id enero 29: 68.000 a 100.
Id 4a. serie, enero 29: 6700 a 97.80.
Id 5a. serie, enero 29: 2000 a 97.70.
Id 7a. serie, enero 29: 5000 a 97.70.
Id 8a. serie, enero 29: 29.000 a 98.20.
Id 9a. serie, enero 29: 74.500 a 98.40.
Id fin de mes: 25.000 a 98.40.
Id 10a. serie, enero 29: 33.000 a 98.40.
Id 12a. serie, enero 29: 21.000 a 96.80.
Id 13a. serie, enero 29: 1000 a 97.10.
Id 14a. serie, enero 29: 1000 a 97.10.
Id 15a. serie, al contado: 3.000 a 96.80.
Id enero 29: 50.000 a 96.80.
Id 16a. serie, enero 29: 11.000 a 97.
Id 17a. serie, al contado: 25.000 a 97.50.
Id enero 29: 30.000 a 97.60.
Id enero 30: 20.000 a 97.60.
Id 18a. serie, al contado: 65.000 a 97.50.
Id enero 29: 700.500 a 97.60.
B. A. 4 1|2, marzo 15: 5000 a 63.
Emp. 1911, enero 29: 27.000 a 77.50.
Province of B. A., enero 29: 1000 a 55.65.
Crédito 1922, al contado: 3.500 a 97.50.
Id enero 29: 50.000 a 97.50.
Id 1905, enero 29: 2.000 a 88.50
Oblig. Bco. Provincia, enero 29: 1000 a 76.20.
Deuda B. A. 6 1|2, enero 29: 72 mil 350 a 95.70.
Bonos (sem.) 9142, enero 29: 1400 a 87.70.
Emp. Conversión, enero 29: 95 mil a 33.
Saneamiento La Plata, enero 29: 4000 a 85.
Deuda B. A. 6 o|o, fin de mes: 14.000 a 86.90.
Bonos Banco Provincia, serie A, enero 29: 1500 a 92.50.
Banco Hogar Arg., al contado: 25 a 37.30.
Id (Int.), enero 29: 250 a 47.
Banco Galicia, enero 29: 350 a 77
Banco Español, enero 29: 350 a 26.
Id fin de mes: 400 a 25.
Id febrero 29: 1600 a 22.
Id marzo 31: 650 a 19.
Banco Francés, enero 29: 40 a 42.20.
Id marzo 15: 73 a 42.30.
Quebrachales Fusionados, enero 29: 100 a 46.50.
Id febrero 29: 200 a 46.50.
Argentina Edificación, enero 29: 100 a 48.
Mercado de Frutos, enero 29: 41 a 99.70.
Puerto San Nicolás, enero 29: 500 a 41.70.
Id febrero 29: 100 a 42.

MERCADO DE CAMBIOS

(Precios oficiales)

Primera rueda

	$ oro	$ m|n
Libras	41 1|32	12.9774
Francos	16.10	0.1412
Belgas	18.—	0.1263
Suizos	4.29 1|2	0.5292
Florines	1.99	1.1421
Liras	17.02	0.1335
Pesetas	5.82 1|2	0.3902
Dólares	134.50	3.0586
Reis	33.850	0.3384
Montev.	1|2 o|o	2.4185

COMPRA VENTA DE VALORES

Solicitados:
Consolidado Italiano 5 o|o.

INFORMES DE LAS COSECHAS MUNDIALES

AUSTRALIA

Trigo. — La recolección hace progresos favorables, pero las ofertas

BALCANES Y RUSIA

Se están experimentando heladas severas. La capa de nieve es reducida, y se muestra alguna ansiedad con respecto a las colonias.

OTRAS PARTES DE EUROPA

El tiempo reinante no es muy propio de la estación. La condición de las cosechas es regular.

INDIA

Trigo. — Los informes que se reciben sobre la cosecha son contradictorios. Las ofertas de trigo nativo son muy pequeñas.

NORTE DE AFRICA

Trigo. — Lluvias espléndidas han sido de mucho beneficio. Las perspectivas para la cosecha son favorables.

MERCADOS DE LINO

LIVERPOOL, enero 28. — El mercado para lino Río de la Plata está sostenido. Los exportadores piden precios íntegros (full prices) y los molineros están comprando regulares cantidades. Las provisiones son pequeñas.

En general, los precios para lino de la India exceden a los precios vigentes en los mercados.

Hay escasez de aceite de lino para posiciones cercanas. Los mercados están muy firmes, y las posiciones lejanas están afectadas en simpatía con las cercanas. La demanda ha mejorado.

Continúan llegando noticias de Norte América al efecto de que las perspectivas para el consumo serán grandes y se cree que las existencias en las chacras son pequeñas.

MERCADO DE CEREALES A TERMINO

Primera rueda

Trigo. — Entrega en febrero, 200 toneladas a 10.74, 200 a 10.75, en dársena; entrega en abril, 200 toneladas a 10.76, 200 a 10.77, en dársena; entrega en mayo, 200 toneladas a 10.85, en dársena.

Lino. — Entrega en febrero, 100 toneladas a 19.40, 200 a 19.38, 100 a 19.40, en dársena; entrega en marzo, 100 toneladas a 19.12, 100 a 19.15, en dársena; entrega en abril, 300 toneladas a 19.17, 100 a 19.15, en dársena.

MERCADO DE CEREALES DE ROSARIO

Primera rueda

Trigo. — Entrega en febrero, 100 toneladas a 10.70; entrega en marzo, 200 toneladas a 10.70; entrega en abril, 1.100 toneladas a 10.75.

MERCADO CENTRAL DE FRUTOS

Ventas de hoy

Cruza fina: 3000 kilos a $ 24, 5000 a 21.
Cruza fina y mediana: 4000 kilos a $ 22.50, 6000 a 19, 3000 a 18.
Cruza mediana: 3000 kilos a pesos 22, 2000 a 20, 5000 a 19.50, 3000 a 18.
Gruesa y mediana: 60.000 kilos a $ 20.20, 17.000 a 19.50, 15.000 a 19, 10.000 a 18.50.
Cruza gruesa: 3000 kilos a pesos 17.50, 5000 a 17.20, 22.000 a 17, 10.000 a 16.50, 13.000 a 16, 8000 a 15.50, 12.000 a 15, 6000 a 14.50, 7000 a 14, 3000 a 13.
Borregas: Cruza fina y mediana: 2000 kilos a $ 18, 3000 a 17, 2000 a 16, 6000 a 15.50, 2000 a 15.20, 4000 a 15.
Gruesa: 2000 kilos a $ 15.50, 3000 a 14, 2000 a 13.
Segunda esquila: Cruza mediana: 3000 kilos a $ 17, 4000 a 15.50, 5000 a 15.
Cruza gruesa: 10.000 kilos a $ 14.50, 6000 a 14, 5000 a 13.50, 3000 a 13.
De Corrientes: Barriga: 10.000 kilos a $ 18.
De Deseado: Cruza fina y mediana: 10.000 kilos a $ 28.
Pedazos: 2000 kilos a $ 18.
Pieles lanares: Lanudo consumo: 500 kilos a $ 1.45, 1000 a 1.40, 800 a 1.38, 1000 a 1.35, 500 a 1.32, 1500 a 1.30, 2000 a 1.25, 800 a 1.20, 700 a 1.15, 500 a 1.10.
Desecho: 500 kilos a $ 1.25, 1000 a 1.20, 1200 a 1.18, 1500 a 1.15, 500 a 1.12, 1500 a 1.10, 1000 a 1.05, 1200 a 1, 1300 a 0.95, 1500 a 0.90.
Fino y cruza fino: 100 kilos a $ 1.55, 2000 a 1.52.
Criollos: 1000 kilos a $ 1.25.
Corto consumo: 300 kilos a $ 0.80, 600 a 0.75, 800 a 0.70, 300 a 0.65.
Cueros vacunos: 100 cueros a $ 12.50, 150 a 12.40, 200 a 12.30, 300 a 12.20, 400 a 12, 150 a 11.70, 800 a 11.50, 100 a 11.20, 150 a 11, 100 a 10.
Salados: 166 cueros a $ 0.65, 50 a 0.60.
Becerros: 900 cueros a $ 9.50, 100 a 9.30.
Nonatos: 600 cueros a $ 6.50, 200 a 6.30.
Potros: 50 cueros a $ 6.80, 70 a 6.50, 100 a 6, 50 a 5.50.
Cerdas: 300 kilos a $ 19.50, 500 a 19, 600 a 18.50, 700 a 18, 500 a 17.50, 1000 a 17, 800 a 16.50, 200 a 16.
Corderitos: 250 D. a $ 7, 30 a 6.50, 20 a 6, 10 a 4.50.
Nutria: 30 kilos a $ 17, 20 a 15.50, 10 a 13.
Liebres: 300 C. a $ 0.50, 500 a 0.40, 200 a 0.25, 200 a 0.20.

BOLSA DE CEREALES

VENTAS DE HOY

Trigo varias clases.— 597 bolsas, Sola, a $ 11.15, M. Grondona: 727 id., 11.15, Estremé Hnos.: 197 id., 10.75, B. Arzeno Hno.: 51 d. Once, 10.70, S. Bello y Cía.: 229 id. Sola, 10.70, Crotto Hnos.: 473 id. Once, 10.70, 640 id. 10.70, id. id.: 634 id. Palermo, 10.65, 400 id. Sola, 10.60, A. Maraspin: 550 Once, 10.80, Benvenuto Hnos.: 729 id. 10.80,: 398 id. 10.60, A. Brigni y Cía.: 252 id. 10.60, 546 id. Sola, 10.50, T. Ojea: 217 id. 10.50, S. y Bercetche: 655 Once, 10.65, A. Belluccio: 400 id. 10.50, A. Thompson y Cía.: 273 id. a 10.30, 253 id. 10.30 P. Cosia y Pero: 622 id. 10.30, id. id.: 592 id. 10.40, A. Bellini y Cía.: 385, Sola, 10.30, C. y Rodríguez: 500 Once, 10.20, Seguí Hnos.: 270 id. 10.20,: 720 id. 10.20, M. y Alzaga: 103 Buenos Aires, 10.20, J. Balbiani Hnos.: 325 Sola, 10.20, P. y A. Lanusse: 98 Buenos Aires, 10.20 id. id.: 1.489 Once, 10.20 id. id.: 1.371 id. 10.10, Estremé Hnos.: 512 Sola, 10.00, Palacios Hnos.: 448, Larroze, 9.75, J. Lalor: 420 Once, a 10, G. Castiglioni: 111 id. 9.15, A. Bellini y Cía.: 107 id. 8.80, id. id.

Triguillo.— 18 bolsas, Buenos Aires, a $ 5.70, P. y A. Lanusse: 30 id. Sola, 5.50; B. e Hita: 60 id. 9.30, Arrieta Hnos. 60 id. 9.10, Copello y Cía.: 300 id. 9.75, 310 Once, 9.00.

Maíz colorado.— 300 bolsas, Sola, a $ 9.90, Goñi e hijos Hno.: 80 id. 9.60.

Maíz americano.— 200 bolsas, Sola, a pesos 9.18, S. Copello.

Maíz morocho.— 210 bolsas, Sola, a pesos 19.80, J. Abella y Cía.: 814 id. 18.20, A. Bellini y Cía.

Lino.— 159 bolsas, Sola, $ 19.60, Devoto Ltda.: 159 Once, 19.50, 137 id. 19.50, D. Battilana: 210 id. 19.50, J. Avella: 195 id. 19.50, Estremé Hnos.: 212 id. 18.50, id. id.: 500 id. 18.40, Devoto Ltda.

Avena.— 600 bolsas, Once, a $ 7.00, 1.070 id. 7.50, 438 id. 7.35, A. Belluscio; 480 id. 7.20, 380 id. 7.10 E. Lovy: 561 id. Once, 6.90, A. Bellini y Cía.: 198 Sola, a 6.90, C. y Rodríguez: 170 id. 6.80, Santamarina y Cía.: 143 id. 6.70, J. Estraga: 177 Sola, 6.70; 218 Once, 6.70; 573 Once, 6.70, 493 Palermo, 6.60, 182 Sola, 6.20, Iraizoz Hnos.

ENTRADAS GENERALES

Once.— Trigo, 4.980 bolsas; triguillo, 167; harina, 180; lino, 3.165; nabo, 531; maíz, 494; avena, 5.435; alpiste, 1.081.

Sola.— Trigo, 2.582 bolsas; harina, 2.213 maíz, 750; cebada, 1.775.

Palermo.— Trigo, 6.350; lino, 3.265 avena, 757.

Retiro C. Argentino.— Trigo, 513 bolsas.

Puente Alsina.— Trigo, 2.306 bolsas; Totales: Trigo, 48.730 bolsas; maíz, 3.159; Triguillo 172; lino, 10.750; nabo, 537; avena, 74.912; cebada, 9.075; centeno, 946; alfalfa, 1072; harina, 3.196; patatas, 8.856; pasto grande, 1.200 fardos y chicos 18.500 fardos.

MERCADO DE PATATAS

(Est. Casa Amarilla)

Han entrado a Retiro Pacífico, 2.645; Retiro C. A., 4.365; Buenos Aires, 1.840. Totales: 8.856.
Precios de venta:
Patatas según clase, de $ 0.30 a pesos 0.90 los 10 kilos.

MERCADO DE PASTO

(Est. Caballito)

Han entrado hoy a este mercado 1.398 fardos grandes y 8.040 fardos chicos.
Palermo, 168 fardos grandes; Sola, 100 fardos chicos; Retiro N., 646; Colegiales, 39 fardos grandes y 4033 chicos; Lacroze, 175 fardos grandes y 608 chicos; Buenos Aires, 707 fardos grandes y 191 fardos chicos.
Totales: 1.200 fardos grandes y 13.500 fardos chicos.
Precios de venta:
Pasto alfalfa fardo grande, de $ 30 a $ 67; id. id. chico, de $ 28 a $ 65; pasto mezcla, fardo grande, de $ 24 a $ 44.

MERCADO DE ABASTO PROVEEDOR

Fueron descargados en este mercado por chatas y carros 250.000 kilos de frutas y 490.000 kilos de verduras en general y 6 vagones del F. C. C. de B. A. con 20.800 kilos, que sumados a los anteriores nos arroja un total de 510.800 kilos de verdura.

Abrió el mercado para las ventas de los distintos productos, desarrollándose las operaciones en condiciones más o menos análogas a las de la anterior semana, de cuya situación dimos cuenta amplia en nuestro informe del sábado último.

MERCADO DE HACIENDA VACUNA

(Liniers)

Se iniciaron las ventas con mercado muy flojo para todas las clases de haciendas de consumo, pero con mayor flojedad para el lote de terneros, los que se vendieron con mucha dificultad.

Las tropas de vacas encontraron también mercado flojo, principalmente para las viejas y flacas.

En lo que respecta a los novillos de frigorífico, los negocios se hicieron dentro del mismo tono de precios flojos que rigieron en la semana anterior. La mejor venta la efectuaron los señores Alchourrón Hnos., por un lote especial chiller beef, que se cotizó a razón de 0.18 la libra.

La entrada de hoy en este mercado fué de 9047 cabezas, clasificadas en la siguiente forma: novillos, 3087; vacas, 3650 y terneros, 2310.

Las compras efectuadas por los frigoríficos fueron las siguientes: Sansinena, 1288; La Blanca, 988; Armour, 137; Wilson, 60; Swift, 327; Saladero Atalaya, 363 y The Anglo South American, 143.

Los precios corrientes de la mañana fueron los siguientes:

Toros y torunos gordos y especiales para frigorífico, de pesos 60 a 72; id id generales, de 40 a 56; novillos excepcionales (chilled beef), frigorífico, a 123; id id (congelar), de 92 a 127; id gordos (continente), de 75 a 98; id generales, consumo, de 45 a 70; novillitos excepcionales consumo, a 71; id gordos y especiales id de 40 a 65; id generales, id de 16 a 39; vacas especiales, consumo, de 71 a 87; id gordas, id de 52 a 68; id generales, id de 27 a 46; vaquillonas gordas y especiales, consumo, de 42 a 60; id generales id de 17 a 36; terneros excepcionales, consumo, a 43; id especiales id de 34 a 40; id gordos, id de 18 a 30; id generales, id de 7 a 15; mamones gordos y especiales, consumo, de 10 a 17; id generales id de pesos 3 a 7.

VENTAS DE HOY

ARRIETA y Cía.—
2 vacas de T. Lauquen a 57, 20 vaquillonas a 46, 8 a 40.
ARANCET y Cía.—
21 vacas de Anguil a 52.
ACCME BELLINI y Cía.—
20 novillos de Ranch a 90, 48 de Córdoba a 85, 15 de Madero a 59, 10 novillitos a 51, 12 de Alberti a 65, 12 vaquillonas a 12, 51 mamones de Pellegrini a 15, 25 a 7, 18 vaquillonas de Moldes a 55, 3 a 60, 9 novillitos a 33, 2 terneros a 30, 2 torunos a 45.
ALCHOURRON Ltda.—
22 novillos de C. Suárez a 133, 70 de Belgrano a 108, 20 de Pergamino a 100, 19 vaquillonas de Tandil a 55, 22 a 53, 26 a 24, 2 vacas a 58, 7 vaquillonas de Chascomús a 38, 17, 81, 42 novillos de G. Cornes a 82, 9 vaquillonas a 52, 15 a 43, 12 de Pehuajó a 52, 9 novillitos a 27, 2 de Chascomús a 27.
ARZENO y Hnos.—
4 vaquillonas de Córdoba a 52, 20 de Brandsen a 51, 20 a 50, 20 de Córdoba a 42, 3 a 32, 18 terneros de Brandsen a 20, 17 a 18.
BUNGE y BORN Ltda.—
10 novillitos de Dorrego a 47, 10 novillos a 62, 5 a 80.
BEAZLEY M. y R.—
23 vaquillonas de C. Suárez a 52, 25 vacas de Pellegrini a 55.
BELLOCQ e HITA—
12 vacas de Ayacucho a 75, 34 de Larramendy a 55, 11 de Solanet a 60, 10 a 84, 60 terneros de Molina a 17, 14 novillitos de Solanet a 60, 8 a 47, 15 vacas de Udaquiola a 55, 2 vaquillonas a 35, 2 novillitos a 48, 4 terneros a 36.
BAYONA JUAN—
22 vacas de Tornquist a 70, 34 vaquillonas de M. Paz a 50, 17 a 45.
BALBIANI Hnos. JOSE—
10 novillitos de T. Lauquen a 67, 9 terneros a 40, 3 vacas a 55.
BERISTAYN y LARGUIA—
44 vacas de Pehuajó a 50, 51 de Azul a 46, 17 a 30, 6 toros a 56, 24 novillitos a 30, 28 vaquillonas a 30, 14 terneros a 24, 17 mamonas a 8, 30 vaquillonas de Labardén a 40, 29 novillitos a 30, 3 vaquillonas a 25.
BASCARAN FELIPE—
24 novillos de Córdoba a 92, 25 a 89, 13 vaquillonas de 30 de Agosto a 50.
CROHARE SALVADOR—
37 novillos de Navarro a 74.
CHAPAR y Cía.—
19 vaquillonas de Necochea a 51, 33 a 37, 161 terneros de Villarino a 28, 21 a 31, 10 vaquillonas a 40, 9 a 44, 24 de Pampa a 48, 24 a 37, 24 a 45, 10 novillos a 45, 16 vacas de T. Lauquen a 80, 24 a 78, 76 novillitos a 62.
CARRIQUIRY, CASAUX y Cía.—
32 terneros de Snta Fe a 16, 30 a 15, 66 a 15.
CORPORACION ANDES—
39 vaquillonas de Lavalle a 25.
COPPOLA y Cía.—
10 terneros de Ayacucho a 15, 2 vaquillonas a 40.
CORDIVIOLA y Cía.—
12 vaquillonas de R. Pérez a 32.
CRESPO y RODRIGUEZ—
13 vaquillonas de Córdoba a 64, 10 a 55.
CUESTA y Cía.—
28 vaquillonas de 9 de Julio a 26, 6 novillitos a 60, 9 a 40, 4 vaquillonas a 50, 4 terneros a 21, 7 vaquillonas de C. Casares a 60, 2 vacas a 50, 2 a 45.
COLOMER LUIS—
9 novillos de Thompson a 75, 4 novillitos a 48, 19 novillos de Salliqueló a 50, 11 vacas a 62, 11 a 62, 18 vaquillonas a 37, 18 novillos de T. Lauquen a 55, 11 vacas a 55, 9 de De Bary a 67, 9 a 55.
CALVO NICOLAS A.—
9 novillitos de Morte a 35, 7 vacas de Pellegrini a 58, 8 terneros a 37, 12 novillitos a 46.
DE LOS SANTOS y Cía.—
225 novillos de Córdoba a 93, 16 terneros de Pellegrini a 28, 11 a 25, 8 a 20.
DE LELLIS y FAGES—
120 novillitos de T. Lauquen a 60, 12 vaquillonas a 48, 6 novillitos a 52, 2 toros a 72, 14 vaquillonas a 62.
DE LOS SANTOS, CARIDES y COPER—
20 vaquillonas de Pueyrredón a 40.
DEVOTO y Cía. Ltda.
40 novillitos de Entre Ríos a 58, 36 mamones de Pehuajó a 17, 6 vaquillonas de Pellegrini a 3, 10 novillos a 76.
IBYRIALE y Cía.—
42 vacas de Lobería a 43.
ESTRUGAMOU JUAN—
85 novillitos de Pehuajó a 38, 18 novillos de Chacabuco a 1 5, 5 vaquillonas a 50, 18 vacas a 69.
ESTREME Hnos.—
3 torunos de T. Lauquen a 65, 6 vaquillonas a 36.
ESTEVES y Cía.—
26 novillitos de Magdalena a 55, 22 de Lavalle a 45.
ELORDY y Cía.
12 vacas de Córdoba a 69.
FERRARI Hnos.—
125 vacas de Córdoba a 60.
FIORITO Hnos. y SAMPIRUZZI—
6 novillos de Henderson a 59, 9 vaquillonas a 48, 9 a 40, 7 a 41.
GOÑI IGNACIO y Cía.
35 vacas de Ayacucho a 53, 18 vaquillonas a 45, 5 vacas a 49, 3 novillos a 80, 2 toros a 50, 16 vacas a 67, 25 mamones a 11, 37 vacas de C. Suárez a 56, 21 a 70, 11 a 66, 10 a 61, 35 vaquillonas de Azul a 40, 26 terneros a 32.
GARCIA MANUEL—
13 novillitos de Pasteur a 58, 7 vacas a pesos 50.
IRIZOZ Hnos.—
11 vaquillonas de Lavalle a 25.50, 7 vacas de Azul a 28, 6 vaquillonas a 38, 6 terneros a 13.50, 3 novillos a 59, 2 novillitos a 55, 2 vacas a 51, 1 a 77, 8 novillos de Balcarce a 76.50, 5 vaquillonas a 58, 11 a pesos 64.50.
KERN FEDERICO—
18 novillos de Santa Rosa a 106, 15 novillitos a 71, 5 a 63.
LANUS y ARANCEDO—
19 vacas de Pampa a 63, 20 a 60, 10 vaquillonas a 60, 11 a 60, 11 novillos a 58, 29 vaquillonas a 41, 19 novillitos a 42, 13 a 32, 14 vaquillonas a 33.
LASCURAIN y ETCHEGARAY—
11 terneros de La Cautiva a 48, 26 a 38, 11 a 30, 8 vaquillonas de Córdoba a 41, 10 terneros a 35, 32 a 21, 4 toros de Azul a 68, 3 a 47, 4 terneros a 50.
LALOR JUAN—
7 vaquillonas de Córdoba a 58, 10 a 56, 10 a 59, 15 de C. Casares a 45, 20 terneros a 13, 15 a 13.50, 27 novillos a 91, 13 terneros de 9 de Julio a 24, 7 vaquillonas a 25.50, 1 terneros a 22.50, 8 a 19, 2 novillitos de Azul a 17, 7 vaquillonas a 58.50, 26 terneros a 26, 10 a 26, 24 de Echeverría a 22.50, 7 vacas a 21.50, 6 terneros a 21, 5 vacas a 14, 4 vaquillonas a 49, 11 terneros a 9, 25 vacas de Chascomús a 59, 25 a 46, 25 a 45, 30 a 29, 20 a 22, 23 a 32, 30 vaquillonas a 29.50, 20 terneros a 14.50, 14 a 11.50, 15 a 12.50, 26 vacas de Cañuelas a 26, 12 terneros a 11, 6 novillos a 50, 2 vacas a 50.50, 10 a 48, 15 vaquillonas de Guaminí a [illegible], 11 a 27, 14 a 38, 10 vacas a [illegible], 11 a 47, 2 de G. Paz a [illegible], 7 a 13, 24 a 29, 8 a 28.50, 21 vaquillonas a 14, 14 terneros a 11, 17 novillitos a 13.50, 17 novillos de C. Casares a 112, 12 vaquillonas de T. Lauquen a 43.50, 10 vacas a 58.50, 6 vaquillonas a 40.50, 9 vacas de T. Lauquen a 51.50, 10 a 58.50, 3 a 72, 14 vaquillonas de T. Lauquen a 38, 3 vacas de C. Casares a 50, 9 novillitos a 35.50, 3 novillos a 65, 4 vaquillonas a 20, 5 a 37.50, 38 novillos a 88, 13 novillitos a 28, 50 de Balcarce a 84, 2 vaquillonas a 62, 9 novillitos a 45.50, 2 novillos a 76, 14 novillitos a 40.
LANUSSE P. y A.—
12 terneros de Santa Fe a 6, 10 a 12.50, 23 a 9, 12 a 10.50, 15 a 5.50, 12 de San Vicente a 11.50, 3 toritos a 18, 11 vaquillonas a 37.50, 10 a 43.50, 15 novillitos a 25, 14 vacas a 60, 11 a 54, 9 a 52, 3 novillitos de Dorrego a 35, 15 vaquillonas a 43.50, 8 a 40.50, 11 novillitos a 39.50, 8 vacas a 45, 9 a 48, 10 a 58, 12 novillos a 59, 12 a 54, 12 a 54, 15 terneros a 44, 8 a 37.50, 2 toros de Caseros a 40, 6 novillitos a 56, 11 novillos a 46.50, 13 de Córdoba a 46.50, 15 a 60, 11 vacas a 50, 10 vaquillonas a 48, 1d de Saavedra a 37, 10 a 34, 17 a 38, 10 a 26, 10 a 24, 20 a 37, 10 a 32, 15 a 34, 15 a 30, 12 de Ayacucho a 40, 8 vacas a 53, 4 a 59, 4 novillos a 56, 2 a 63, 9 torunos de 25 de Mayo a 50, 57 novillos a 97.
MACCHIAVELLO SANTIAGO—
22 novillos de Azul a 60, 24 a 61.
MARTINEZ DE HOZ Hnos.—
33 vaquillonas de E. Ríos a 36, 4 de Azul a 35.
MAZZINO y Cía.—
16 novillitos de Alsina a 40, 8 de Pehuajó a 15, 3 a 35, 4 vaquillonas a 32, 4 vacas de Pellegrini a 55, 32 a 42, 6 a 34.
MANTEL, ALBERA y Cía.—
60 novillitos de Dorrego a 45, 30 a 33.
MENDEZ Hnos.—
44 novillos de Dorrego a 98, 2 de F. Central a 65.
OJAM y LABIANO—
14 vacas de Pila a 49, 3 vaquillonas a 32, 3 terneros a 33, 9 terneros a 29.
OLANO, DIAZ y Cía.—
8 vacas de Pehuajó a 67, 10 a 66, 9 a 54, 3 a 48, 12 novillos de T. Lauquen a 103, 60 vaquillonas a 60.
PALACIOS Hnos.—
2 vacas de Pehuajó a 58, 3 a 52, 12 a 51, 32 terneros a 33.
PAREDES EDUARDO—
27 vaquillonas de T. Lauquen a 35, 11 a 23, 19 terneros de San Nicolás a 15, 25 a 14, 24 a 10, 23 a 11.
PUIGGROS y Cía.—
12 vacas de Pampa a 75, 11 terneros de E. Ríos a 23, 25 a 23, 10 a 15, 4 a pesos 11.
PEGASANO y Cía.—
42 novillos de Córdoba a 94, 4 a 75.
PISCOLINI y Cía.—
51 novillos de Pehuajó a 67.
PATRON FERNANDO—
19 novillos de Belgrano a 105, 42 a 61, 4 vacas a 75, 100 de 9 de Julio a 93, 16 vacas a 60, 8 novillos a 73, 36 a 86, 11 a 46, 53 a 95, 20 a 60.
ROBIN, DOMECQ y Cía.—
21 novillos de Ayacucho a 90, 4 vacas a 65, 18 a 56, 11 vaquillonas de Las Flores a 41, 19 terneros a 16, 40 mamones a pesos 7.
RODRIGUEZ y GOÑI—
88 novillos de Ayacucho a 71, 6 vacas a 50, 3 toros a 51, 35 terneros de [illegible] a 19.
SALABERRY y BERCETCHE—
15 terneros de Entre Ríos a 14, 16 a 22.50, 8 a 20, 15 a 16, 10 a 15.50, 12 a 18, 19 a 22.50, 9 a 25.50, 13 a [illegible], 2 a 35, 2 vaquillonas de Ayacucho a 55.50, 14 terneros a 21, [illegible] a 19.50, 17 a 13.50, 23 novillos a 59, 16 vaquillonas de [illegible] a 21, 14 a 30.70, 3 a 60, 3 a 48, 8 a 58, 16 vacas a 45, 15 a 63, 10 a 69, 14 a 66, 12 terneros de [illegible] Dorrego a 15.50, [illegible] 19.5, 8 a 20, 11 a 27, 12 a 29, 15 vaquillonas de Córdoba a 42, 11 a 40, [illegible] 22 novillos de Laprida a 127, 15 vaquillonas de Ayacucho a 25.50, 2 novillitos [illegible] 39, [illegible] 11 vaquillonas a 31, 7 a 40 [illegible] Navarro a 48, 12 novillitos a [illegible], 14 vacas a 70, 11 a 65, 11 a 62, 18 novillitos a 55, 13 a 68, 7 vacas a 87, [illegible] 71.50, 7 a 71, 5 de Pila a 55, 11 de Olavarría a 52.50, 16 a 57.50, 5 a 67.50, 10 novillos a 75.50, 8 a 61.50, 12 vacas de Córdoba a 68, 14 a 69, 12 vaquillonas a 66, 11 a 64.50, 18 a 58, 16 a 59, 17 a 57, 17 a 75, 17 a 16, 18 novillitos a [illegible], a 30, 2 vacas de Olavarría a 55, 3 vaquillonas a 41, 6 novillitos a 15, 8 a [illegible] a 25.50, 9 vaquillonas de Córdoba a 38.50, 11 a 45, 15 a 50.50, 13 vacas de Olavarría a 55.50, 12 a 61, 18 a 58, 8 terneros a 24, 3 a 3.50.
SANTAMARINA e hijos.—
46 novillos, Dorrego, a $ 95; 10 vaquillonas id. 38; 10 d. 38; 12 id. 46; 18 id. 51; 33 novillos id., 90; 4 novillitos id., 52; 7 novillos id., 105; 10 novillitos id., 50; 10 vaquillonas, Lobos, a 50; 2 novillitos id. 50.
SUC. MARTIN URTASUN—
66 novillos, Ayacucho, a $ 110; 77 novillitos, Villarino, a 53; 2 vaquillonas id. a 45.
SUC. BELTRAN SANSOT—
14 vaquillonas, Lincoln, a $ 39; 21 vacas, Pampa, a 56, 11 terneros id. 35; 19 vaquillonas id. 15; 11 terneros id. 30; 9 vaquillonas id. 25 39 id. 51; 99 novillos id. 66.
SEGUI Hnos. y Cía.—
22 novillos, Moldes, a $ 75; 5 vacas, id. 70; 7 id., F. Central, 58; 6 novillitos [illegible], 65; 12 id. 50, 20 vacas, Tribuna, a 57.
MAUREL y Cía. A.
6 vacas Pehuajó, a $ 75, 17 vaquillonas, id. 51.
UNZUE, ALZAGA y Cía.—
16 [illegible] Pellegrini, a $ 24, 50 vacas, Moreno, a 40.
VELAZ y Cía. ANGEL—
2 novillos, Navarro, a $ [illegible] 3 id. a [illegible] 4 vacas id. 52; 3 novillitos id. 15; [illegible] vacas id. 30; 4 mamones id. 8; 1 mamones [illegible] 5; 4 mamones d. [illegible] novillos [illegible] 84; 31 id. Santa Fe, 86, 20 novillitos [illegible] 65; 8 vaquillonas T. Lauquen, a 50; 16 id. a 42.

MERCADO DE HACIENDAS LANARES

(Estación Tablada)

Se operó hoy en esta plaza dentro de un tono flojo y precios con baja.

La entrada del día fué 24.098 animales habiéndose vendido durante la mañana 21.219 cabezas de la siguiente forma:

Compañía Sansinena 1.576; La Blanca, 2727; Wilson, 1955; Swift 1648; The Anglo 5920; Armour, 3080 y 4323 para los abastecedores locales.

Precios corrientes

Capones esp. pel. fco. de $ 12.50 a 20.50; ovejas, mataderos, de 12.50 a 17; id gen. de 9 a 11; corderos esp. fco. de 11.50 a 17.20; id gen. mat. de 7.50 a 10.60; cord. esp. c|l, para frigoríficos, de 14 a 18.40; id gen. id 10.50 a 13; id c.l. mat. de 5 a 8.50.

Ventas de hoy

ALCHOURRON Lda.—
164 cap. fco. S. Suárez, 20.50; 106 cord. id Klim. 1164, 15; 20 ovej. matadero, Fair, 16.50; 67 id id id 15.20; 125 cord. fco. id 11; 10 id mat. id. 7; 65 id fco. id 11; 52 id mat. id 6.50; 13 cap. fco. J. E. Boru, 14.50; 25 ovej. mat. id 13.50; 180 cord. fco. id 12.50.
ACCAME BELLINI y Cía.—
218 cap. fco., Castex, 9.50.
ALVAREZ y SPERONI.—
279 ovej. mat. V. Mantero, 8.50.
APHECA CAUDAN y Cía.—
218 cord. fco., Auguil, 18.10.
ANASAGASTI JUAN.—
20 ovej. mat. Belgrano, 13.50; 150 id id id 12.40; 122 id id 11.40; 37 cord. p. fco. Salguero, 13.50.
ARDOHAIN e ITURRASPE.—
415 cap. fco. J. de Garay, 12.50; 344 id Dorrego, 14; 95 cord. mat. J. de Garay, 7.20; 50 id fco. id 11.
BAYONA JUAN.—
238 cord. fco. 3 Picos. 15.30.
BAYONA y Cía JOSE.—
195 cap. fco. Solanet, 16.60.
OHAPAR y Cía.—
29 ovej. mat. 30 de Agosto, 15; 185 cord. fco. id 15; 21 id mat. id 8.80.
CORPOR. E. AR. ANDES.—
130 cap. fco. Ayacucho, 18.50; 21 id mat. id 8.80.
CRESPO y RODRIGUEZ.—
21 cap. fco. Olascoaga, 13.50; 29 cord. id 10.60.
IRIART y Cía.—
62 cord. fco. Lag. Olisnora, 12.50; 58 org. mat. id 9.
LOURDET y Cía. L.—
109 ovej. mat. Barra, 13.40; 94 cord. fco. id 12.50.
LANUSSE P. y A.—
57 cap. fco. Biaus, 20; 43 ovej. mat. id 16; 53 cap. fco. Durando, 11; 57 ovej. mat. id 8.50; 45 cap. fco. Solanet, 17; 49 cord. id id 13; 25 id mat. id 9; 11 cap. fco. S. Mayol, 13; 13 ovej. mat. id 12; 61 cord. fco. id 10; 19 cap. id Energía, 18; 66 ovej. mat. id 17; 14 cord. fco. id 14; 10 id mat. id 8; 57 cap. fco. Napostá 17; 322 ovej. mat. id 10.80; 190 id id De la Garma, 15; 178 cord. fco. id 16; 12 cap. id Ibáñez, 18; 12 ovej. mat. id 15; 127 cap. fco. id 13; 47 ovej. mat. Fragueiro, 12; 135 cord. fco. id 16; 65 ovej. mat. Casalins, 8 y 80; 57 id id 6; 292 cord. fco. id 14; 270 ovej. mat. E. Ríos, 8.50; 219 cap. fco. Pavón, 17; 190 ovej. mat. id 11.50; 16 cor. fco. id 14; 62 id id 10; 136 id id 7.00.
LASCURAIN y ETCHEGARAY.—
172 ovej. mat. La Colina, 17; 101 cap. fco. Cacharí, 20; 57 cord. id id 13.50; 76 id mat. id 8; 15 ovej. id 13; 108 cord. fco. Arroyo Corto, 16; 11 cap. id 17; 80 ovej. mat. Washington, 11.50; 16 carneros id 13; 1 cap. fco. Vilaguay, 14, 16 ovej. mat. id 7.00; 21 cord. id id 6.00, 69 id fco. id 10.80; 250 cap. id Salto, id 15.70; 180 cord. id Roldán, 12.30; 100 ovej. mat. Los Indios, 15, 50 cap. fco. id 19.70.
LANUS y ARANCEDO.—
125 cord. p. fco. La Gloria, 17.20; 571 id id 17; 11 cap. id Casey, 18.50; 29 ovej. mat. id 15.80.
LA COOP. DE HACENDADOS.—
21 cap. fco. St. Lauquen, 18.60; 217 id la Pourtalé, 18; 203 id id 17.50, 27 cord. mat. id 9.50.
LASTRA G. y A.—
271 cord. mat. Maipú, 9.50.
LALOR JUAN.—
25 cord. mat. Cañuelas, 7; 22 ovej. id id 13; 19 id id Ayacucho, 13; 89 cap. fco. id 14; 318 ovej. mat. Libano, 12.40; 55 cord. id id 6, 108 id fco. Azul, 15; 111 id id Salas, 18.40; 250 id Perish, 12.50; 48 id id Sofía, 13, 27 ovej. ma id 14, 440 cap. fco. La Colina, 12.50.
MENDEZ Hnos. y Cía.—
71 cord. fco. Fair, 12; 61 mat. id 7; 150 id fco. Centenario, 15, 194 ovej. mat. id 12.20.
ORLANDI y Cía. R.—
158 cord. fco. Ansonia, 17.40.
OSCAMOU y Cía.—
51 ovej. mat. Pieres, 16.50; 56 cap. fco. id 18.
OJAM y LABIANO.—
300 cord. mat. Casalins, 7.70, 101 id fco. id 10.50; 89 cap. id Saavedra, 15; 10 cord. id 15.60.
POLLEDO CASIMIRO F.—
41 cord. fco. La Viña, 17.50.
PATRONCOSTAS y PERO.—
241 cord. p. fco. Udaquiola, 14.
RODRIGUEZ y GOÑI.—
44 ovej. mat. De la Garma, 11.30; 365 cap. fco. id 17.50; 154 cord. id id 10.20; 54 cap. id Lolaut, 18; 40 ovej. mat. Río Bamba, 15, 163 cor. fco. id 14.
SUNCESION B. SANSOT.—
221 cord. fco. Lanquimay, 18; 21 cap. id Louge, 19; 91 cord. id La Gloria, 21.50, 221 id Ureuro, 16.40; 114 id Lonquimay, 15; 32 ovej. mat. id 14; 120 id id Curidó, 14; 22 id id Perish, 15.50.
SERANTES CAIMI y Cía.—
197 cap. R. Colorado, 13.50.
SANTAMARINA e HIJOS.—
90 cap. fco. Lobería, 17.50; 250 cord. id Dufaur, 11; 29 ovej. mat. Mahuida, 12; 79 cord. mat. id 7.50; 70 ovej. id 10.30; 34 carneros id 9; 172 ovej. mat. Paraguil, 14.50.
VELAZ y Cía. ANGEL.—
599 cap. fco. Mahuida, 12.80.
SALABERRY y BERCETCHE.—
73 cap. pel. fco. Labardén, 18.20; 25 cord. id Labardén, 11.50; 14 id id id 8.20; 11 ovej. id mat. id, 13; 73 cap. id fco. id 17; 20 cord. id id 11.50; 100 id id 8.10; 94 ovej. id mat. Guido, 10; 102 cord. fco. Sarapacho, 15.20; 67 cap. pel. id Labardén 17; 28 cord. id id 12; 20 ovej. mat. id 15.30; 75 id id Wilson, 17; 10 cap. cap. id fco. El Perdido, 16 87; 30 ovej. mat. id 12.20; 65 cord. fco. 12.70.
THOMPSON y Cía.—
120 borregos id Erize, 18.10.
IRAIZOS HNOS.—
64 cord. pel. fco. G. Belgrano, 16.40; 103 ovej. id mat. id 15.30; 200 cap. id fco id Vivoratá, 17.40; 89 cord. id id Madariaga, 15.20; 23 ovej. id mat. id 13.00; 27 cap. id Monsalvo, 12.50; 17 ovej. id mat. id 12.50; 54 cord. id fco. id 11; 11 id id id 7.50.
ESTEVEZ y Cía. ALDO.—
105 ovej. pel. mat. El Moro, 12.50.
ESTRUGAMOU JUAN.—
253 cord. id fco. Cayetano, 14.50; 91 id id Tuyutí, 11; 27 id id id 7.20; 24 cap. id id 11.

MERCADO DE HACIENDA PORCINA

(Liniers)

Abrió el mercado para las ventas presentando las primeras características de la semana anterior.

La entrada del día fué de 845 cerdos.

Las compras efectuadas por los frigoríficos durante la mañana fueron las siguientes:

Sansinena, 129 cerdos.

Los precios variaron para cerdos flacos y generales entre 0.45; cerdos de media gordura, 0.50 a 0.54; capones especiales de frigorífico, de 0.52 a 0.55; id id id consumo, de 0.60 a 0.65 y excepcionales a 0.70 el kilo.

Ventas de hoy

SARASALA Y MARTIERENA.—
20 cerdos, C. Suárez, 0.63.
PERRONE VICENTE—
59 cerdos, A. Brown, 0.59; 59 id. Berutti, 0.56; 20 id. Matanza, 0.54.
CRESPO y RODRIGUEZ.—
37 cerdos, E. Ríos, 0.63; 13 id. id. 0.[illegible]; [illegible] Matanza, 0.40.
APHECA, CAUDAN y CIA.—
10 cerdos, 9 de Julio, 0.57.
TARGASCHI ENRIQUE—
60 cerdos, Bragado, 0.57; 23 id. id. 0.51; [illegible], 0.50.
RIPOLL JUAN S.—
45 cerdos, Moreno, 0.70.
DEMARCHI EDUARDO.—
15 cerdos, Matanza, 0.54.
ESTREME Hnos.—
14 cerdos, Moreno, 0.53.
DE LELLIS y FAGES HNOS.—
47 cerdos, 9 de Julio, 0.6[illegible]; 20 id. Cauzon, 0.[illegible]; [illegible] id. R. Pérez, 0.52; 20 id. Cordiano, 0.58.
VELAZ y CIA. ANGEL—
20 cerdos G. Paz, 0.52.

BANCO DE LA PROVINCIA DE BUENOS AIRES

LA PLATA, Avda. Independencia 720 — Buenos Aires, San Martín 137 y 153. [illegible]

Capital autorizado . . . $ 125.000.000
[illegible]
Capital realizado . . . $ 64.308.600
[illegible]

Operaciones bancarias en general
GIROS Y CARTAS DE CREDITO
SOBRE EL INTERIOR Y EXTERIOR
PRESTAMOS HIPOTECARIOS
ADMINISTRACION DE PROPIEDADES
[illegible]

ABONA
En cta. cte. a oro sellado y moneda legal [illegible]
En Caja de Ahorros, hasta $ 10.000, después de 60 días [illegible]
Por las sumas que excedan de $ 10.000, hasta $ 20.000 [illegible]
A plazo fijo de 60 días [illegible]
A plazo fijo de 90 días [illegible]
A plazo fijo de 120 días [illegible]
A plazo fijo de 180 días [illegible]
Mayor plazo [illegible] Convencional

COBRA
Por adelantos en cuenta corriente [illegible] Convencional
Descuentos [illegible] Convencional
Buenos Aires, 31 de diciembre de 1923.
Virginio Staffieri y F. Schindler, Gerentes.

BANCO DE LONDRES Y AMERICA DEL SUD
[illegible]
Sucursales en París, Amberes, Oporto, Argentina, Brasil, Chile, Uruguay, Paraguay y Colombia.
Agencias en Nueva York, Manchester y Bradford.
AFILIADO AL LLOYDS BANK LTD. CON MAS de 1600 SUCURSALES EN LA GRAN BRETAÑA Y CUYO CAPITAL PAGADO Y FONDO DE RESERVA PASA DE £ 24.000.000

Anual

Por depósitos a plazo fijo de 3 meses [illegible]
Por depósitos a plazo fijo de 6 meses [illegible]
Depósitos en Caja de Ahorros hasta 10.000 pesos curso legal, después de 60 días [illegible]
Buenos Aires, Enero 10, de 1924.
Gerente.

BANCO FRANCES DEL RIO DE LA PLATA — Reconquista 157. — [illegible]
[illegible]
Capital [illegible] $ [illegible]
Fondo de reserva [illegible] 1.735.585.22
Se abonará por depósitos en cuenta corriente [illegible]
[illegible]
Se cobra:
Por adelantos en Cuenta Corriente [illegible] Convencional

BANCO ESPAÑOL DEL RIO DE LA PLATA — Casa Matriz, Reconquista 200. — Buenos Aires.

Capital suscripto	100.000.000
Capital realizado	93.121.320
Fondo de reserva	50.000.000
Fondo de previsión	458.411
Depósitos	532.486.[illegible]

AGENCIAS EN LA CAPITAL

No. 1, Pueyrredón 185; No. 2, [illegible]; No. 4, Caseros [illegible]; No. 5, Santa Fe 2201; No. 6, Corrientes y Anchorena; No. 7, Entre Ríos [illegible]; No. 8, Rivadavia 6902; No. 9, [illegible]; No. 10, [illegible].

SUCURSALES EN EL INTERIOR

Adolfo Alsina, Avellaneda, Azul, Bahía Blanca, [illegible], Córdoba, Dolores, La Plata, [illegible], Mendoza, [illegible], Nueve de Julio, Pergamino, [illegible], Rosario, Santa Fe, Salta, San Juan, San Miguel, San Pedro, [illegible], Santa Fe, [illegible].

SUCURSALES EN EL EXTERIOR

Almería, Barcelona, Bilbao, Coruña, Córdoba, Guadalajara, Hamburgo, Londres, [illegible], Montevideo, París, Río de Janeiro, [illegible], Sevilla, Valencia, Vigo.

CORRESPONSALES DIRECTOS EN TODOS LOS PAISES

Abona:
Por depósitos en Cuenta Corriente [illegible]
Por depósitos a plazo fijo de 30 días [illegible]
Id. id id a 60 días [illegible]
Id. id id a 90 días [illegible]
Id. id id a 6 meses [illegible]
Id. id id a mayor plazo Convencional
Por depósitos en Caja de Ahorros desde 10 $ m|n. hasta $ [illegible] m|n. después de 60 días [illegible]

El Banco Español del Río de la Plata con su extensa red de sucursales en la República Argentina y en el extranjero, está en excelentes condiciones para atender a su clientela en toda clase de iniciativas que favorezcan el intercambio con el exterior y contribuyen al desarrollo de los negocios en el país.

Comerciantes y Propietarios,
conseguimos dinero sola firma.
Amortización trimestral 25 o|o.
Interés 6 1|2 o|o anual.
Construimos casas, pagaderas por cuotas mensuales.
D. de Vincent y Cía.
SAN MARTIN 345

CARNET DEL HACENDADO

Entradas en los distintos mercados y cotizaciones del día

MERCADO DE HACIENDA VACUNA

Entrada total: 9.047 animales; novillos: 3.087; vacas, 3.650, terneros, 2.310.
Compra total de los frigoríficos: 3.349 cabezas.

COTIZACIONES DEL DIA

	La libra de $	a	Estado de la plaza
Novillos especiales Baby-beef	—	—	
" excepcionales (Chilled-beef)	—	—	
" especiales de frigorífico (Chilled-beef)	[illegible]	0.18	Floja
" gordos y especiales de frigorífico, para congelar	0.14	0.17	Floja
" cuarterones, gordos, de frigorífico	0.13 1|2	0.15	Floja
Novillitos y vaquillonas mestizas, gordas y especiales, hasta 400 libras	0.11	0.12	[illegible]
" " " de más de 400 libras	0.09	0.11	
Vacas mestizas, nuevas y gordas	0.13	0.12	Encalmada
" generales, gordas	0.09	0.10	
" viejas	0.07	0.08	
Terneros especiales	Nominal		Muy floja
" mamones			
Toros y torunos para conserva	0.10	0.12	[illegible]

MERCADO DE HACIENDA LANAR

Entrada total: 24.098 animales.
Compra total de los frigoríficos, 15.721. Consumo total, 4.320 cabezas.

COTIZACIONES DEL DIA

	La libra de $	a	Estado de la plaza
Capones pesados, especiales, pelados	0.25	0.[illegible]	Muy floja
" livianos, gordos, de frigorífico, pelados	0.[illegible]	0.[illegible]	
Ovejas livianas, gordas y especiales, peladas	0.22	0.[illegible]	"
" pesadas, con lana	0.16	0.18	"
Corderos especiales de frigorífico	[illegible]	[illegible]	"
" generales " "	0.[illegible]	[illegible]	"
" " " matadero			
Borregos especiales, de matadero	0.34	0.36	"
" gordos, consumo, pelados	—	—	
" generales, de matadero	—	—	

MERCADO DE HACIENDA PORCINA

Entrada total: 845 animales.
Compra total de los frigoríficos: 129 cabezas.

COTIZACIONES DEL DIA

	La libra de $	a	Estado de la plaza
Cerdos mestizos, excepcionales		0.[illegible]	Firme
" " especiales de más de 140 kilos	0.[illegible]	[illegible]	"
" " " " 120 a 130 "	0.[illegible]	0.[illegible]	"
" " " " 100 a 110 "	0.[illegible]	0.[illegible]	"
Capones frigorífico " " 80 a 95 "	0.[illegible]	0.[illegible]	"
" de media gordura, según clase	0.[illegible]	[illegible]	"
" para invernada, según clase			

BOLSA DE CEREALES

ENTRADAS TOTALES

		Mínimo	Máximo
Trigo	48.716 bolsas	9.20	11.15
Triguillo	172	8.[illegible]	[illegible]
Maíz	3.159	[illegible]	[illegible]
Lino	10.750	1[illegible]	19.50
Nabo	537	[illegible]	[illegible]
Avena	74.912	6.90	7.60
Cebada	9.075	8.[illegible]	8.50
Cemanilla	—	—	—
Centeno	946	7.60	8.[illegible]
Alpiste	1.072	1[illegible]	12.60
Semilla de alfalfa	—	—	—
Harina	3.196	—	—
Afrecho	—	—	—
Afrechillo	—	—	—
Rebacillo	—	—	—
Patatas	8.856	3.—	9.—
Porotos	—	—	—
Maní	—	—	—
Ray-grass	—	—	—
Girasol	—	—	—
Maíz de guinea	—	—	—
Paja de guinea	1.100	30.—	67.—
Pasto-alfalfa	12.107	2[illegible].—	69.—

MERCADO CENTRAL DE FRUTOS

MOVIMIENTO DE LANAS

	1924	1923
Entrada	133.699	233.233
Salida	271.382	536.357
Entrada desde el 1o. de julio	33.686.158	40.265.580
Existencia total	4.007.425	4.828.291

COTIZACIONES DEL DIA

	Los 10 kilos de $	a	Estado de la plaza
Cruza gruesa, buena a superior (nueva)	15.50	17.50	Muy firme
" " regular a inferior	13.—	15.—	"
" mediana, buena a superior	20.—	22.—	"
" " regular a inferior	18.—	19.50	"
" fina, buena a superior	21.—	21.—	Firme
" " regular a inferior	18.—	19.—	"
Mestiza fina (Rambouillet), buena a superior	—	—	
" " regular a inferior			

BANCO ARGENTINO
BARTOLOME MITRE 363

Recibe depósitos en CUENTA CORRIENTE, a PLAZO FIJO y en CAJA DE AHORROS abonando los tipos de intereses más favorables de plaza.
Expide GIROS y CARTAS DE CREDITO, abre CREDITOS en CUENTA CORRIENTE y descuenta PAGARES comerciales.
OPERACIONES BANCARIAS EN GENERAL

PRESIDENTE: Pedro Piccardo; VICE-PRES.: Joaquín Goldaracena; VOCALES: Elías D. Arambarri, Alberto Gowland, Angel L. Sastre, Carlos M. Casado, Juan M. Vidal, Pedro Mihanovich, Elías Teubal, Juan L. Piccardo; SINDICO: Dr. Enrique J. Piccardo.

CARRERAS DE CABALLOS

Hipódromo Argentino

La reunión de ayer

BREVES COMENTARIOS

La lluvia restó concurrencia a la reunión de ayer, la cual se realizó sin mayores novedades.

Se iniciaron la serie de ganadores con Bariloche, que ganó su primera carrera, bien ajustada; Burguesía pudo finalmente trasponer el disco victorioso; Cartaginés, en un estado admirable, ganó con verdadera facilidad el premio Kalfukir; Plutarco, respondiendo a los informes que lo daban como un producto de ciertas condiciones, se impuso con toda facilidad; Solito continúa tranquilamente su serie de triunfos; Zeus, favorecido por el estado de la pista, agregó a su haber un nuevo premio; Little Wing, mejorada como consecuencia de un breve reposo, se impuso en un cánter en el handicap de la milla, y en la carrera del desquite en un final reñido Doria consiguió la distancia indispensable para el fallo sobre el mismo disco.

Primera carrera — Bariloche — Todos los anotados, a excepción de The Blind, cumplieron su inscripción en la prueba inicial, inclinándose la cátedra por Attaché, quien al hacer su rentrée no se desempeñó como era de esperarse.

14 de Julio, que sólo había disputado una carrera entrando segundo, ayer pretendió imponerse, recorriendo la distancia de una hebra; pero en el final resultó vencedor Bariloche, que solicitado más enérgicamente, obtuvo en la misma raya una cabeza de ventaja a su favor.

Sforza entró tercero delante de Attaché, que corrió mal, y de Ortigal cuya mala carrera se atribuyó al estado de la pista.

Segunda carrera — Burguesía — A pesar de las varias deserciones, el número de concurrentes fué bastante numeroso entre las yeguas de tres años no ganadoras.

Burguesía, que había corrido recientemente con poco éxito, tal vez favorecida por la pista y porque la distancia era más apropiada a sus medios en un rápido rush consiguió derrotar a Cebadilla, una pupila del stud Villanueva que en la recta final parecía tener el premio a su disposición.

Callecita, que iba en pareja con la ganadora, ocupó el tercer puesto.

Samphire, que aparecía bien colocada, tuvo a su cargo el tren de carrera para desaparecer en la recta final.

Fueron no placé: Marimacho, Golondrina a pesar de sus grandes apronies, Araza, Aceituna que esta vez fracasó, Noruega y Carmela.

Tercera carrera — Cartaginés — Debido al estado de la pista no cumplieron su compromiso Cafard y Sulferino, repartiéndose las preferencias por esa razón Cartaginés y Matorral, hijo de Larrea que reaparecía en brillante estado, tomó la punta y bien levantaron las cintas, recorriendo la distancia en un cánter y finalizando la carrera con verdadera facilidad.

Matorral, que corrió a la expectativa, arremetió en el derecho con grandes bríos, pero no pudo comprometer la victoria del anterior.

Nopalito, produciendo una carrera bastante discreta, entró tercero delante de Cepillo que merecía bastante confianza a su caballeriza.

Fueron no placé: Islote, Bufón, Proel y Civil, quienes por ahora difícilmente han de poder triunfar en el hipódromo Argentino.

Cuarta carrera — Plutarco — A último momento Monedero y Comedida, los adversarios más destacados de nuestro favorito Plutarco, fueron eliminadas de la carrera.

La opinión se dividió entre Plutarco y Parapeto.

El representante del stud Ceres, convenientemente preparado, como lo habíamos dicho, no encontró resistencia para imponerse en un cánter, recorriendo la distancia e el recomendable tiempo de 47" y dejando la impresión de ser un producto de estimables calidades.

Parapeto, que por su formidable aprontе de la víspera se dió en el paddock como un dato imbatible, hubo un momento que parecía llegaría a dominar, pero a los pocos metros cedió para conservar el segundo puesto.

Narcisín que hacía su debut, entró tercero delante de Tire que corría sin opinión alguna.

Más atrás finalizaba Pirata, un hijo de Craganour que aun puede realizar progresos. Bleriot, Cigarrero de quien se decía que podía ganar, La Clavada y Hasta Aquí.

Quinta carrera — Solito — El premio Cabarí, a último momento quedó reducido al encuentro de Solito, gran favorito, con Prince Igor y Condenador.

La carrera, como estaba previsto, resultó incolora, pero sin embargo el hijo de Verdun no ganó con la facilidad que se presumía, por lo menos esa era la impresión que se recogía.

Prince Igor tuvo a su cargo el tren de carrera y conservó el segundo puesto.

Condenador, que venía de La Plata, entró último, pero corriendo en forma bastante discreta.

Sexta carrera — Zeus — Condena y Lanzafuego que eran de los más indicados en el handicap de velocidad, debido a la lluvia fueron eliminados.

Quedaron en situación favorable Zeus y Galense, sobre todo este último por los kilos que recibía, pero por el estado de la pista la opinión se repartía por partes iguales con Zeus.

El hijo de Saint Emilion que corrió a la expectativa, mejor aprovechado en la curva que sus enemigos, se deslizó por los palos, dándole esa maniobra, puede decirse, la victoria.

Maturrango y Galense hicieron puesta en el segundo puesto, a dos cuerpos y medio del ganador.

Con Nopalito corrieron en doblete, entrando en esta oportunidad cuarto y más atrás finalizaban Brasileña y Amochol.

Séptima carrera — Little Wing — Favorecida con un breve reposo esta hija de Flandes, se presentó en admirable estado, y como su última carrera no había sido meritoria, se la descuidó en las cotizaciones.

Little Wing tomando la punta al levantarse las cintas, no se inquietó mayormente por la persecución de que fué objeto, recorriendo la milla de una hebra en buen estilo.

Barbijo, que se encargó de perseguirla, hubo de conformarse con ocupar el segundo puesto delante de Timba que llegó casi en una misma línea con él.

Fueron no placé: Overall que no se desempeña como lo confía siempre su entraineur, Maneador que ha reaparecido con poco éxito y Doña Cucha.

Octava carrera — Doria — La carrera del desquite dió la sorpresa de que saliese favorito Calcador que, según parece, venía de La Plata completamente transformado.

El hijo de Moreno, sin embargo, no respondió, como se suponía, haciendo el tren, pero sin conservar energías en la recta final donde la primera en pasar fué Noria.

La hija de Saint Wolf parecía que sería la ganadora, pero de pronto surgió Doria tomándose en lucha con la puntera logró dominarla sobre el mismo disco por media cabeza.

Nut Cracker, otro dato que también se daba como muy probable, pésimamente corrido entró cuarto, correspondiéndole el último puesto a Préstamo que ha declinado por completo de forma.

Tercera carrera: 1o. Cartaginés, 2o. Matorral, 3o. Nopalito. 4o. Cepillo

Hemos visto ayer

A Bariloche imponerse en un final ajustado.

—A 14 de Julio perder una carrera que ya tenía definida.

—A Attaché reaparecer con muy poco éxito.

—A Ortigal no convenirle el estado de la pista.

—A Burguesía ganar de atropellada.

—A Cebadilla perder su línea por habérsele dado vuelta una herradura.

—A Callecita correr bien.

—A Samphire hacer el tren y desaparecer.

—A Aceituna correr con poco éxito.

—A Cartaginés haber realizado progresos.

—A Matorral desempeñarse bien.

—A Nopalito salvar el honor del placé.

—A Cepillo no responder a sus buenos aprontes.

—A Plutarco imponerse estilo crak.

—A Parapeto jugado como en fija.

—A Narcisín iniciarse con bastante buen éxito.

—A Pirata no figurar, pero desempeñarse bastante bien.

—A Solito responder una vez más al favoritismo que se le dispensó.

—A Zeus aprovechar el estado de la pista para adjudicarse una carrera más.

—A Maturrango y Galense hacer puesta en el segundo puesto.

—A los de Nopalito armados en doblete.

—A Little Wing, más llena de carnes, imponerse en un cánter.

—A Barbijo correr bien.

—A Overall fracasar de nuevo a las pretensiones de su entraineur.

—A Maneador reaparecer con poco éxito.

—A Doria en tren de progresos.

—A Noria defender valientemente sus posiciones.

—A Calcador que venía de La Plata no responder a la imperdible que se corrían los de su ecurie.

PEBECO
PASTA DENTIFRICA

PARQUE JAPONES
ALEM Y CALLAO — U. T. 2170, Juncal
ABIERTO TODAS LAS NOCHES
DOMINGOS Y FESTIVOS TARDE Y NOCHE
MARTES Y VIERNES NOCHES DE MODA
Teatro — Atractivos — Conciertos — El Auto Pista
ENTRADA: Adultos $ 1 — Niños $ 0.50
CON TEATRO Y UNA ATRACCION

TURF URUGUAYO

EL PREMIO RIO DE JANEIRO FUE GANADO FACILMENTE POR ONTAL. PARA HOY QUE OCUPO EL TERCER PUESTO FUE MAL DIRIGIDO

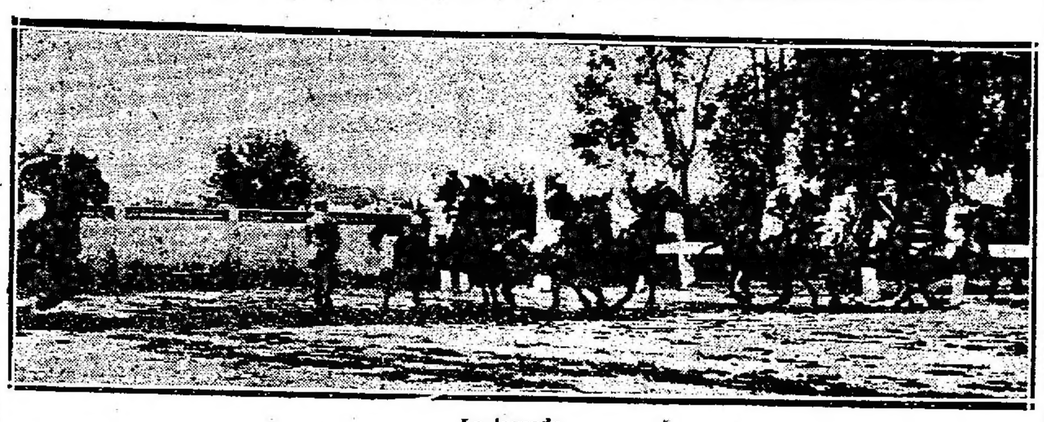

La largada

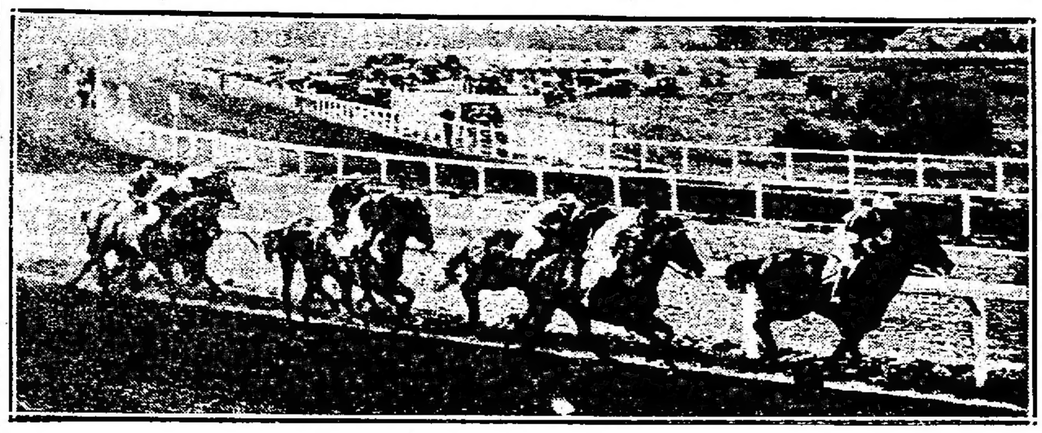

Primer codo: Brasileña, en la punta; 2o., por afuera, Ontal; 3o., por los palos, Para Hoy; 4o. Don Alberto; 5o. Pincel; 6o. Charleroi; 7o. Metropole, y último, Monroe

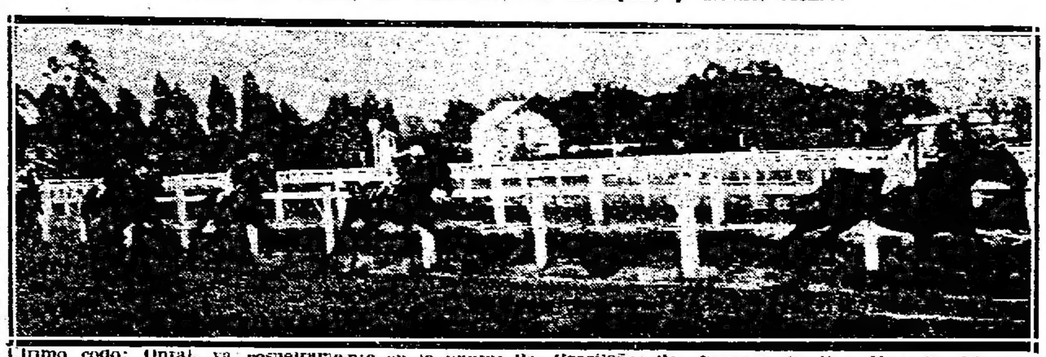

Último codo: Ontal, ya resueltamente en la punta; 2a. Brasileña; 3o. Monroe; 4o. Para Hoy; 5o. Pincel; 6o. Metropol; 7o. Don Alberto, y último, Charleroi

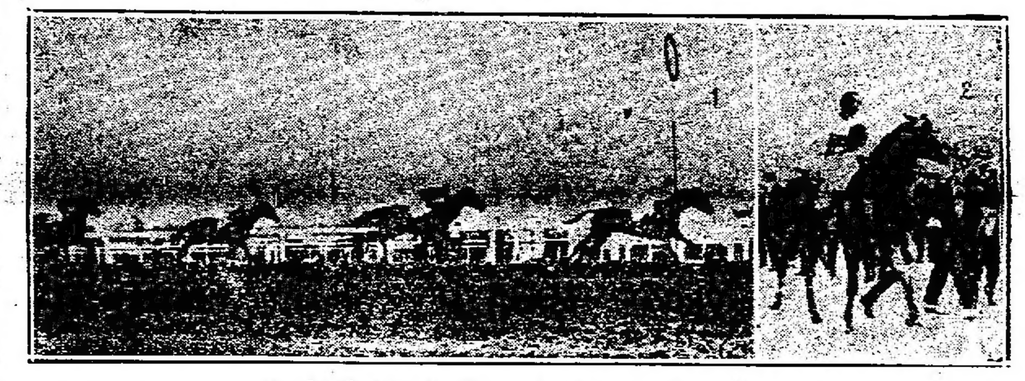

1.—La llegada. 2.—El ganador entrando al pesaje

Al salir los caballos que disputaron el clásico pudimos observar que la prueba había despertado gran interés entre el numeroso público que ocupó las diversas instalaciones de Maroñas. De los desvelos y cuidados de los compositores da una muestra evidente la espléndida presentación del lote.

En primer término apareció Metropole, en un estado de preparación admirable, hasta el punto que no titubeamos en afirmar que nunca lo habíamos visto tan lindo; Para Hoy, revelaba en la alegría que demostraba, en lo ceñido de las carnes y lo clástico de su paso, lo bien que le ha sentado su estadía en Maroñas. Ontal, admira a todos por lo armonioso de sus formas y la inmejorable preparación a que lo ha llevado su compositor. Brasilera nos parece un poco más en carne y tiene un aspecto de fuerte y alegre que no le vimos el domingo anterior. Monroe es también de los que con justa razón hablan de la competencia de su entraineur. Muy, pero muy lindo Don Alberto que hoy con los pocos kilos que carga tiene muchos partidarios. Pincel, precioso de estampa, estaba mucho más lindo que en sus presentaciones anteriores.

El lote, pues, produjo inmejorable impresión, disponiéndose todos a jugar con entusiasmo.

Para Hoy y Brasilera dificultaron la largada unos cuantos minutos. A poco de correr, Brasilera y Para Hoy intentaron tomar la punta cediéndosela a la yegua que en tren de tortuga siguió la marcha. Tercero Ontal, cuarto Monroe, quinto Pincel y el resto corriendo a la zaga, casi en una misma línea. Por los 1.600 metros Ontal se lanzó a la punta avanzando también Pincel y Monroe quedó cuarto, "encajonado" Para Hoy. Por los 1.300 metros Ontal inicia una disparada tomando más de 30 metros de ventaja sobre sus rivales que recién entonces comenzaron a apurar: fué Monroe el que cargó con mayor empuje, imitándolo Pincel y Para Hoy que ya no podían dar en ninguna forma al puntero, que ganó como quiso. La forma de desarrollarse la carrera provocó general disgusto ya que el triunfo de Ontal más que a la bondad de sus medios se debió a la inconcebible cachaza de los demás jockeys que los dejaron disparar cuanto quiso. Pincel realizó una buena performance como así también Monroe, pareciéndonos que a Leguisamo se le quemaron nuevamente los papeles esta vez en forma muy fea.

Segundo fué Pincel, tercero Para Hoy y Cuarto Monroe.

1 Ontal, 56 kls., por Gontran y Boyata, del stud Burelón, M. Tapia 1627 817
2 Pincel 58, A. Pérez 1344 720
3 Para Hoy 57, I. Leguisamo 3480 2274
4 Monroe 50, P. C. Moreno 353 199
9 Metropole 62, B. Gómez (con Para Hoy) . . . . . — —
6 Brasilera 48, I. Rijo 1111 549
0 Don Alberto 49, A. G. Borean 667 414
0 Charleroi 48, F. A. Gómez 277 177
Totales: 88869 5160

Retirados: Richmond 48, El Cubano 59, Bigre 57, Formosa 53, Chascarrillo 51, Pripoel 48, Bordonea 48.

Dividendos: de Ontal $ 9.60 y 5.65; de Pincel 6.10.

Ganada por 2 cuerpos; 2 y 1 2 cuerpos del 2.o al 3.o; 1 y 1 2 cuerpos del 3.o al 4.o.

Tiempo: 2'58" 1 5

Compositor: A. Milla.

Little Wing se adjudicó el handicap de la milla en un "cánter"

Por fin, esta hija de Flandes ha logrado conquistar una nueva victoria, pues como es sabido en sus últimas presentaciones, a pesar de inspirarle a su caballeriza gran confianza, no había tenido la figuración que de ella se esperaba.

La pupila del entraineur N. Moreno, que con este triunfo, desquitó a sus numerosos partidarios, aprovechó el estado húmedo de la cancha para imponerse, y además los adversarios que llevó no habían demostrado valer más que ella.

Bariloche, que reaparecía, obtuvo su primera victoria

Preparado especialmente como para no fallar, hizo ayer su "rentrée" este hijo de Dusty Miller al cuidado de Gaspar Palacios.

Bariloche que contaba con excelentes ejercicios, logró abandonar la categoría de perdedor a que pertenecía, aunque para ello, tuvo que emplearse seriamente, pues 14 de Julio que finalizó segundo, llegó a una cabeza.

Como el representante del stud N. N. ha realizado algunos progresos, puede ser que en su paso por las pistas, le resulte un elementos útil a su caballeriza.

Plutarco, ganador de la carrera de productos de dos años

Concurso de pronósticos

En nuestro concurso de pronósticos, ha correspondido el triunfo en el primer mes del año, a nuestro colega "El Diario" con 14 ganadores y 8 placés indicados; ocupando el segundo puesto "El Telégrafo" con 12 ganadores y 10 placés, indicados durante el mes.

Con sus tres triunfos de ayer el aprendiz J. Garrido ha obtenido once victorias en el mes de enero.

Un verdadero "record" ha señalado este aprendiz en el mes que termina, pués como es sabido ha conquistado once victorias.

En la reunión de ayer, J. Garrido, cruzó triunfante la meta en tres carreras y en otra finalizó segundo a escasa distancia.

Matorral es muy flojo

El representante del stud Villanueva B. que fué presentado ayer en la tercera carrera, donde cayó derrotado con gran facilidad por Cartaginés, ha demostrado ser muy flojo.

Matorral que ha sido colocado por el entraineur N. Moreno en su inapreciable estado de training, en algún handicap, donde lleve pocos kilos, y se le deje correr a voluntad en la delantera, puede ser que logre obtener una victoria.

La estadística al día

UN MES DE CARRERAS EN EL HIPODROMO ARGENTINO

Jockeys

J. Garrido	11	carreras
J. Canal	3	"
R. V. Lanatti	3	"
J. Riero	3	"
F. Arcuri	2	"
E. Canessa	2	"
E. Lema	2	"
O. Morales	2	"
R. Peiletier	2	"
E. Ruiz	2	"
J. Vecino	2	"

Cuidadores

N. Moreno	6	carreras
R. E. Rodríguez	5	"
F. Baquero	3	"
D. Cardoso	2	"
F. Lemos	2	"
V. Pérez	2	"
B. Roncales	2	"
M. de los Santos	2	"

Caballerizas

Américo	3	carreras	$ 15.000
Shortborn	3	"	" 15.000
Condal	3	"	" 14.800
Nelly	2	"	" 11.800
Unitario	1	"	" 7.400
Carapachay	1	"	" 6.800
La Alianza	1	"	" 6.800
El Titanic	1	"	" 6.600
Arcole	1	"	" 6.000
Tapiales	1	"	" 5.000

Caballos

Doria	3	carreras	$ 15.000
Solito	3	"	" 15.000
Pibe	2	"	" 11.000
Copiapó	1	"	" 7.100
Decamps	1	"	" 6.800
Arancedo	1	"	" 6.400
Little Wing	1	"	" 6.300
Edén	1	"	" 6.000
Tapial	1	"	" 6.000

Padrillos

Saint Wolf	con 7	produc.	$ 33.450
Verdun	" 3	"	" 21.250
Larrea	" 3	"	" 17.600
Sangre Azul	" 4	"	" 13.350
Ducato	" 1	"	" 11.000
Craganour	" 3	"	" 9.900
Amsterdam	" 4	"	" 8.000

Handicaps

Para la reunión del domingo 8 de febrero, se ha hecho la siguiente asignación de peso:

Premio Remate, distancia 1.500 metros: Siempre, pesos 2.000; Fresilla, 3.000; Diana, 2.000; Desiree, 2.000; Vengadora, 3.000; Esdepaja, 2.000; Malal Tuel, 2.000; Proel, 3.000, Gin Fizz, 5.000; Nandipá, 2.000; Gabota, 1.000; Islote, 3.000; Mendocino, 3.000, Estigia, 3.000; Sensitivo, 4.000; Lord Black, 3.000; Tala, 3.000; Infierno, 2.000.

Premio Mate Cocido, distancia 1.600 metros: Lys, Chelforó, Saeta, Presidente, The Blind, Attaché, Fournier, Ortigal, Larousse, Sforza, Bariloche, Marimacho.

Premio Solitaria, distancia 1.600 metros. — Pardon 57 kilos, Maneador 53, Barbijo 51, Trebolar 48, Murmullo 48, Repórter 48, Overall 47, Destino 47, Amochol 46, Banquilló 46.

Premio Rossy Queen, distancia 900 metros: Comedida, Reverenda, Tolita, Ordalie, Acedera, Necesitada, Alameta, Alhama, Laureada, Persiana, Viveza, Tres Flores, Hasta Aquí.

Premio Bajazet, distancia 900 metros: Gamint, Sonido, Plutarco, Parapeto, Nispahan, Sócrates, Milagroso, Platero, Bleriot, Minaval, El Mudo.

Premio Mehemet Alí, distancia 1.500 metros: Mala Noticia, Fandofla, Cháchara, Marquise, Musette, Charmainguina, Timba, Merry Star, Hubilla, Chimere, Lorena, Somo Sierra, Miss Clara, Meneguina.

Premio Kalfukir, distancia 1.600 metros. — Ciervo 64, Solitaria 62, Juventas 54, Bajazet 54, Lemún 53, Pibe 53, Charles Jacque 53, Pitusa 53, Solis 53, Sangre Fuerte 51, Condena 50, Copiapó 50, Maneador 50, Doña Cucha 49, Barbijo 48, Little Wing 46, Matorral 46, Cepillo 46, Pet 44, Somo Sierra 43, Belfhegor 43, Personero 43.

Premio Winged, distancia 2.200 metros. — Solitaria 59, Edén 58, Pashá 56, Para Hoy 55, Hippodrome 55, Atención 52, Sor Belén 52, Integral 51, Pardon 51, Wingel 50, Kalfukir 50, Narval 48, Doña Cucha 46, Cafard 43, La Dicha 42, Civil 40, Enfoleuse 40.

Noria, que hizo su 'rentrée'' cayó derrotada por insignificante ventaja.

La representante del stud Cabaré que había sido beneficiada con un prolongado reposo, hizo su "rentrée" ayer en el handicap de fondo, en cuya carrera, inspiraba mucha confianza a su caballeriza.

Noria que finalizó segunda a media cabeza, ha producido una excelente performance, y lo más probable es que en su próxima presentación logre obtener la victoria, pues en la actualidad la pupila del entraineur R. E. Rodríguez anda corriendo mucho.

Doria también continuó su serie de triunfos, en la reunión de ayer

No hay duda que este hijo de Saint Wolf, está pasando por un mal momento, pues en sus últimos y excelentes triunfos hay que agregar el de ayer, que lo obtuvo en franca lucha, demostrando ser más guapo.

El pupilo del entraineur Pedro Baquero que abonó un sport, demasiado elevado, en relación a la mucha chance que tenía, anda corriendo mucho, y aunque está algo pesado en esta clase de pruebas, puede ser que continúe su serie en su próxima presentación.

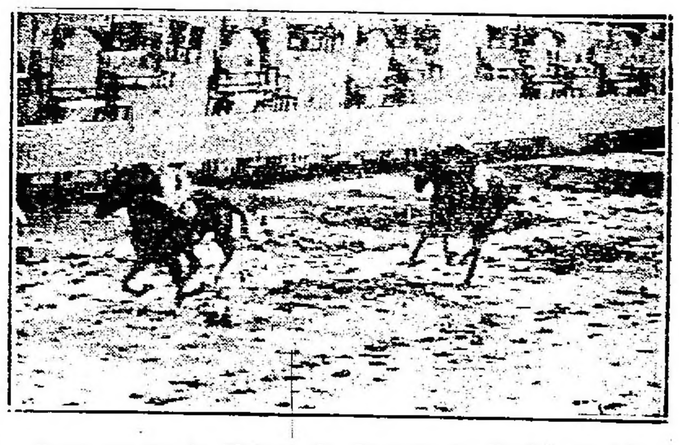

Cuarta carrera: 1o. Plutarco, 2o. Parapeto. 3o. Narcisín. 4o. Tire

El favorito Overall, no respondió a sus buenos ensayos

En vista de la notable corrida de sus ejercicios en partidas que tenía este hijo de Fisherman, los aficionados no titubearon en depositarle sus preferencias en el handicap de la milla de ayer.

Overall, que apenas si ocupó el último puesto del marcador, no ha respondido en ningún momento a aquéllos aprontes, quien sabe por qué causa, por lo que sería extraña que en su próximo compromiso desquite a sus partidarios.

Burguesía logró abandonar la categoría de perdedora

Esta hija de Volta, que en sus pocas presentaciones en público, se había distinguido por sus excepcionales ligerazos, disputó la prueba de 3 años perdedoras de ayer, en donde, logró derrotar a la favorita Cebadilla por la distancia indispensable.

Burguesía que con eso no ha demostrado valer gran cosa, tendrá que realizar buenos progresos, si quiere volver a imponerse en Palermo.

Cartaginés se impuso al galope en el premio Kalfukir

El hijo de Larrea que había sido preparado convenientemente por su nuevo entraineur, cotizado gran favorito, fué presentado ayer en la tercera carrera, donde respondió ampliamente a esa preferencia, al haberse adjudicado el triunfo al galope.

Cartaginés, que a pesar de sus 54 kilos, marcó un tiempo bastante bueno, tiene todavía buen programa en las pruebas handicaps, donde debe ir relativamente liviano.

Parapeto no tardará en obtener su primera victoria

Como este hijo de Papanatas ha realizado buenos progresos, y contenida en ese tren, creemos, que en una de sus próximas presentaciones podrá obtener su primera victoria.

En la reunión de ayer, Parapeto, que fué bastante cotizado, aunque no consiguió derrotar al favorito Plutarco, hay que reconocer que corrió bastante bien, pues el tiempo en que cayó derrotado es de primer orden.

Plutarco hizo su debut con éxito

Ha dejado la impresión de ser un potrillo de méritos este hijo de Sans Atout que hizo su debut en la prueba destinada a los 2 años.

El pupilo del entraineur N. Moreno, que se impuso en excelente estilo, marcando el recomendable tiempo de 47", respondió a la confianza que depositaron en él los aficionados, pues como habíamos informado en varias ocasiones dicho potrillo, había demostrado en privado poseer velocidades extraordinarias.

GINEBRA
TRIUNFA DESDE EL AÑO 1575
BOLS

Prince Igor produjo una buena performance

A pesar de que este hijo de Perrier cayó derrotado por Solito en la quinta carrera de ayer, hay que reconocer que la performance que produjo fué muy buena.

Prince Igor que ha sido colocado en un alto grado de training, por su entraineur, Baltasar Roncales, nos ha dejado la impresión de que no tardará en desquitar a sus partidarios, sobre todo cuando sea presentado en una prueba de tiro intermedio que será, con seguridad, más favorable a sus medios.

14 de Julio debe obtener su primera victoria en breve

Este hijo de Your Majesty que al hacer su debut, había producido una buena carrera, disputó ayer la prueba inicial del programa, en cuya carrera, poco le faltó para obtener su primera victoria.

El pupilo del entraineur Telmo Míguez, que ha demostrado lo mucho que corre, debe abandonar la categoría de perdedor en una de sus próximas presentaciones, pues no hay muchos caballos de su categoría que corran tanto como él.

Quinta carrera: 1o. Solito, 2o. Prince Igor, 3o. Condenador

El handicap de velocidad ganado en buen estilo por Zeus

El hijo de Saint Emilión, que en distancia cortas, siempre su figuración había sido descollante, conquistó en el handicap de velocidad de ayer, una nueva y brillante victoria, bien dirigido por el jockey F. Arcuri.

Zeus que se adjudicó la victoria fácilmente, es un caballo que le está resultando muy productivo a su caballeriza, pues de cuando en cuando logra imponerse, proporcionando de esa manera, buenas ganancias.

Solito continúa su serie de triunfos

Otra victoria ha obtenido ayer este excelente hijo de Verdun, y para ello no necesitó emplearse mayormente, pues los adversarios que llevó, no habían realizado hasta el presente mayores hazañas.

El representante del stud América, que tiene todas las apariencias de ser un gran caballo, en sus próximas presentaciones, donde tendrá que medirse con animales de méritos, dará al medida exacta de lo mucho que vale.

Sexta carrera: 1o. Zeus, 2o. Ma turrango y Galense, 4o. Nopalito

Pedigrée de Plutarco

Sans Atout	Cyllene	
		Arcadia
		Gloriation
	Rose d'Or	
		Framerrork
Let Fly		Gallinuo
	White Eagle	
		Merry Gal
		Loved One
	Gondolette	
		Dongola
Ouscho		Le Roi Soleil
	Sans Souci II	
		Sanctimony
		Chesterfield
	Oussouri	
		Rêve d'Or

mingo, Enamorada, Sangolushe, Mapamundi, Apogeo, Desdeñosa, La Tinta, Friponnette, Bien, Lechuguita, Pial de Volcao, Armel, Bembo.

Premio Moligno, distacnia 1600 metros. — Cortesana, Giselle, Lorena, Condenador, Brillantina, Polar Wind, Apolo, Nitrita, Clavo de Oro, Foguito, Prefecto, Michito, Polipí, Mecha, Boladita.

Premio Malquerida, distancia 2000 metros. No habiéndose llenado esta carrera, queda abierta hasta el lunes próximo, a las 13 horas, bajo las siguientes condiciones: Handicap para toda yegua ganadora de más de 4000 pesos. Premio: $ 2000 a la 1.a, 200 a la 2.a y la 3.a salvará su entrada. Distancia, 1600 metros. Entrada, pesos 30.

Hipódromo de San Martín

Inscripciones

Para la reunión del domingo pró-

Séptima carrera: 1o. Little Wing, 2o.—Barbijo, 3o. Timba, 4o. Overall

Hipódromo de La Plata

Inscripciones

Para la reunión del domingo pró ximo se han hecho las siguientes inscripciones:

Premio Malberry, distancia 1300 metros. — Festejante, Istar, Pehuajó, Azul Azul, Nancy, Ibytú, Lapidary.

Premio Malcontent, distancia 1300 metros. — Oratoria Arica, Suerte, Clavada, Oh Yes, Obimba, Medeponga, Lo Lía, Luz Eléctrica, Anilina, Gomina, Flamante, Avichucha, La Espía.

Premio Maldacea, distancia 1400 metros. — Bruan, Calicantrim, Elegante, El Pesao, Trompa, Polipí, Gallego, Brito.

Premio Maléfica, distancia 1600 metros. — Chulapa, Bienvenida IV, Atala,a Largador, Tapiz, San Guillermo, Un Tanto, Payanca, Choclo, Or Fin, La Langosta, Sisal, Cuchilla, Atajo.

Premio Malevito, distancia 1400 metros, Open Eyes, Marmión, Incaguasa, El Regente, Con Garbo, Marbella, Alaska, Polar Wind, Don Do-

ximo se han hecho las siguientes inscripciones:

Premio Jalapa, distancia 1000 metros: Chanilao, Ivor, Fortissimo, Alférez, The Sagamore, Rough Diamond, Compadrón, Day By Day, Rienda, Oda Real, La Tremouille, Ordago, Castropol, Rompegalas, Contramano, Ilusa, Cuzquita, Irónico, Perchel, El Corral, Toto XII, Judas, Giovanotto, Manet, Demontre, Venenoso.

Premio Probo, distancia 1500 metros: Arc en Ciel, Mon d'Or, Pericles, Huracán, La Elena, Piola, Pimentón, Barricada, Contramano, Dionea, Bulnes, Furlatal, Uñita, Pescador, Farman, Clarinete, Nilgaut, Cuco, Little King, El Condenado, Pinard, Royal Diamond, Giovanotto, Peribebuy, Nativo.

Premio Almirante, distancia 1000 metros: Rompegalas, Romerillo, Oeste, Palantelés, Robin Red, Mamuret, Primaveral, Grifona, Vistalta, Piolita, Aspaviento, Marmitón, Manchego, Picantero, Colo-Colo, Chiclanero, Bai Bai, Pagano, Doña Adela, Sensato, El Toro, Finura, Faquir, Desdén, Florestal, All Fairy, Manuelita, Flor de Fango, Nogalina, Regazo, Pobre Cosa, Firestone, Copadora, Paulman.

Octava carrera: 1o. Doria 2o. Noria, 3o. Calcador, 4o. Nut Cracker

Premio Brown, distancia 1400 metros: Don Emilio, Bagatelle, Fogueo, Ginés, Alfería, Porvenir, Judas, Norabuena, Graceless, Lady Valle, Panoli, Juego Limpio.

Premio Febrero, distancia 2300 metros: Girasol, Cíclope, Mac Adam II, Alarcón, Magnífico, Montgomery, Chimborazo, Cayó Piedra, Probo, Poolvis, Peregrino, Jarfelt.

Premio Malvaloca, distancia 1300 metros: La Elena, Indiscreto, Don David G., Argentinito, Fleur du Mal, Cartuja, Lucky Boy, Holmes, Totó, Tarik, Talero, Le Solitaire, Le Bleu, Habladora, Manet, Jalapa, Witiza, Carlota, Yuyo Moro.

Premio Solito, distancia 1600 metros: Latifundio, Pescador, Little King, Toledano, Cylleval, Jornalero, Galán, The Victory, Litógrafo, Ticholo, Ginés, Huno, Pinard, Ardagh.

Preparativos para Carnaval

El corso de Villa Urquiza

La comisión organizadora del corso de Villa General Urquiza ha quedado constituída así:

Presidente, Carlos J. Torres; vice 1o., Angel De Rosa, íd. 2o. Carlos Faverio; íd. 3o., Domingo Arbelo; secretario general, Juan María Parada; secretarios: Manuel Conde Diana, Carlos Pereyra Ramírez; tesorero, Fernández González; pro, Angel Elías; comisario general, Eduardo M. Aguilar; vocales: C. Cirilo López, Rafael Gonella, Juan Segat, Felipe Galante, coronel Antonio Pardo, A. Navas, Ricardo Bosch, Carlos Bregliano, Jaime Noms Marystaní, Francisco Zanotti Mieli, Irineo Zocca, Juan Cainso, Luis J. Palma, Juan Caubet, José Bonanno, Manuel R. Caniceba, Francisco Borromeo, Adolfo Mengani, Andrés Armano, Dr. Juan Brethes, Aldo Brevedan, Luis Segat, Pedro Rojo, Aristóbulo Monteverde, Agustín Otero, Julián Pardo, Pedro O. Barrios, M. Alonso, Virginio Ferro y Juan Fardi.

La comisión directiva del corso, en su primera reunión efectuada en los salones de la biblioteca popular "Domingo Faustino Sarmiento", resolvió elevar al intendente municipal una comunicación manifestándole dé su conformidad al siguente recorrido del corso: Baunes, de Guanacache a Nahuel Huapí, y por ésta, de Andonaegui a Colodrero.

Se fijaron luego los precios de los palcos en la siguiente forma: simples $ 25, en toda la extensión de la calle Baunes; dobles $ 50; en la calle Nahuel Huapí $ 20 los simples y $ 40 los dobles; entrada de vehículos, autos y carruajes $ 4; carros de reclame $ 10; carros de dos ruedas $ 4, y camiones, convenientemente adornados $ 10.

Se resolvió asimismo reunirse a las 21.30, el lunes próximo en el local de la misma institución, para continuar los preparativos, designar las diversas subcomisiones a cargo de las cuales estarán los trabajos del corso, y ocuparse de la iluminación y ornamentación del mismo.

El corso de Belgrano. Constitución del jurado—

Ha sido constituído el jurado de premios del corso de Carnaval de la avenida Cabildo de Federico Lacroze a Congreso, en la forma que sigue:

Presidente, doctor Luis J. Mastronardi; secretario, señor Dionisio A. Zorzópulos; vocales, doctor Miguel Cella, señor Luis M. Vidal y señor Fernando Pérez.

Se han fijado los días martes, jueves y sábados para la reunión de la comisión organizadora, como así también para el jurado de premios, la que se levará a cabo en el local de la subintendencia, calle Juramento esquina Cuba.

Comunicaciones telegráficas

No se acepta tráfico para Nacional Uruguayo y Nacional Brasileño, por encontrarse las líneas interrumpidas en sus respectivas jurisdicciones. Las líneas internas y demás conexiones internacionales funcionan normalmente.

Divagaciones literarias

Elojio a los viejos maestros

Hace unos días, al enterarnos de que había sido procesado un célebre poeta por haber publicado una novelita, de esas "cortas" que hoy tanto se prodigan, lamentamos muy de veras que la mayoría de literatos, ya consagrados, den preferencia a la novela erótica.

Bien es verdad, que no podríamos afirmar si es el público quien pervierte a los autores o si son los autores los que permiten al público, pues si las casas editoriales y las empresas gráficas han hallado un filón de oro explotando ese género de publicaciones descarnadas y amorales, entonces no hay que achacar toda la culpa al narrador, sino al gran número de lectores que multiplican la venta cuanto mayor es el erotismo que contiene el relato.

Pero lo que sí nos duele, es el ver que poetas de exquisita sensibilidad estética, poetas que leímos embelesados y cuyos madrigales rielaron en nuestra alma con una suave claridad de luna, sigan también la senda iniciada por unos cuantos "escribidores" de oficio cuya labor es, y será siempre, un verdadero desprestigio para las letras.

Sin embargo, nuestros reproches no son para los que ya desde sus primeras producciones se mostraron francamente desligados de todo relato moral, no; dejemos a esos paladines del lujurioso realismo que ya de antiguo enorbolaron sus banderas y mostraron sus rostros con gallardo gesto de audacia, sin ocultarlo bajo el más leve antifaz.

Para ellos, repetimos, no son nuestros ataques, sino para los otros para los que nos tenían acostumbrados a cubrir con brillante ropaje las escenas pasionales, para los que leíamos con fruición y sin temor de que al volver una página del volumen palidiciesennuestras mejillas.

Hacia esos últimos narradores va dirigida hoy nuestra enérgica protesta. Y no es que pretendamos, con ella censurar las descripciones amorosas, pues que el suprimirlas sería desposeer la obra de su principal encanto ya que el amor es fuente inagotable de bellas creaciones, de mágicas leyendas, de dulces historias sentimentales. Así debieron entenderlo, ya de antiguo, los grandes genios ochocentistas que nos legaron divinas concepciones de mujer en las cuales el amor se personifica bajo todas sus fases.

Alarcón, Valera, "Clarín", Galdós y la condesa de Pardo Bazán, escribieron páginas vibrantes de pasión, pero la supieron ocultar tan sabiamente que el lector sólo la vislumbra como un girón de azul envuelto entre celajes. De este modo los libros que escribieron los viejos maestros pueden caer en manos juveniles sin temor a que sus tempranas imaginaciones despierten peligrosamente.

Sin embargo ¡qué distinta se nos presentaría ahora Pepita Jiménez si la acción de la magnífica novela de Valera hubiese sido desarrollada por alguno de los literatos que con tanto afán cultivan hoy el género erótico! ¡Qué de minuciosos detalles hallaríamos en sus páginas, qué violentos brochazos de encendidos tonos enmarcarían la culminante escena en la que el glorioso novelista nos detiene en el umbral de la alcoba, tras cuyas acristaladas puertas creemos percibir el susurro de un beso que estalla como el pétalo de una rosa en la bermejez de los labios femeninos!

De igual modo Alarcón resume en los deliciosos párrafos de una carta de mujer todo el cariño pasional de Soledad, aquella flor de carne que pasa por las páginas de "El Niño de la Bola" con la apariencia de la Dolorosa, mientras su pobre corazón se abrasa en la llama de un profundo y secreto amor.

Y por último, y como avance a la literatura moderna que iniciaron añejas plumas con desusada galanura, podemos citar "La Regenta". Ana Azores, la eterna soñadora, la sublime enamorada cuya exaltación espiritual la conduce a un delirante misticismo en el que no logra saciar la sed de sus ideales hasta que el divino amor se humaniza en los brazos de Alvaro Mesía.

No obstante, Leopoldo Alas, supo sortear de tal suerte las escabrosidades de este hecho, que le bastó poner el nombre de la deseada en labios del tenorio vetustente, para que el lector comprensivo, se remita a un pasaje análogo al que Dante Alighieri perpetuó con Francesca y Paolo inclinados sobre aquel libro de amor cuyas páginas abriéronse a sus ojos como un abismo en el que fueron a caer las almas de los desventurados amantes.

Reconozcamos, pues, que no son nuevas de hoy las narraciones pasionales, pero sí debemos convenir en que nunca, como ahora, los autores dieron a sus novelas tal crudeza de fondo, ni tal desaliño de forma.

Y no es que a la mayoría de literatos contemporáneos les falten arrestos para cubrir con brillantes ropajes los esquemas de sus producciones, sino que prefieren mostramos sus obras más bien desnudas como venus paganas que envueltas en túnicas de raso y oro, cual figuras evocadoras de un retablo florentino.

Preciso será, pues, que en bien de las letras patrias nos pongamos todos de acuerdo y rechacemos de una vez, y para siempre, esta literatura malsana que parece ser el distintivo de los "escribidores" de hoy de esos fabricantes de novelitas del día.

Procuraremos guarecernos de esa ola que hoy nos invade acogiéndonos de nuevo a los libros que nos legaron los viejos maestros. Abramos una vez más los vetustos volómenes con la fervorosa devoción con que se abren esos cofrecitos de sándalo, de nácar, de cristal y marfil donde nos es grato guardar los más bellos recuerdos de amor.

Regina Opisso de Llorens

MARITIMAS

TRANSPORTE DE CORRESPONDENCIA

Se distribuirá:

—Mañana, de Europa y Brasil, en el Highland Loch, con fechas hasta el 7 de enero.
—Hoy de Gran Bretaña, con el La Rosarina, con fechas hasta el 5 de enero.
—Hoy, de Europa y Brasil, en el Principessa Mafalda, con fechas hasta el 14 de enero.
—El 30, de Europa y Brasil, en el Belle Isle, con fechas hasta el 9 de enero.
—El 30, de Europa y Brasil, en el Lutetia, con fechas hasta el 15 de enero.
—El 31, de Europa y Brasil, en el Pincio, con fechas hasta el 10 de enero.
—El 1o. de febrero, de Europa y Brasil, en el Flandria, con fechas hasta el 14 de enero.
—El 2, de Europa, en el Vigo, con fechas hasta el 12 de enero.
—El 2, de Norte América y Brasil, en el Vandyck, con fechas hasta el 12 de enero.
—El 2, de Gran Bretaña, en el Princesa, con fechas hasta el 11 de enero.
—El 3, de Europa y Brasil, en el Weser, con fechas hasta el 13 de enero.
—El 3, de Europa y Brasil, en el Cap Norte, con fechas hasta el 14 de enero.
—El 4, de Europa y Brasil, en el Oropesa, con fechas hasta el 16 de enero.
—El 5, de Europa y Brasil, en el Holm, con fechas hasta el 14 de enero.
—El 5, de Norte América y Brasil, en el Western World, con fechas hasta el 19 de enero.
—El 8, de Europa y Brasil, en el Sofia, con fechas hasta el 14 de enero.
—El 8, de Europa y Brasil, en el York, con fechas hasta el 13 de enero.
—El 8, de Europa y Brasil, en el Arlanza, con fechas hasta el 21 de enero.

Se despachará—

Hoy, a las 13, en el Croix, para Brasil y Europa, sin alcance.
—El 30, a las 13, en el Gotha, para Brasil y Europa, con alcance hasta las 19.
—El 30, a las 13, en el Alsina, para Brasil y Europa, con alcance hasta las 19.
—El 30, a las 13, en el José Menéndez, para Punta Arenas, sin alcance.
—El 31, a las 8, en el Cap Polonio, para Brasil y Europa, con alcance en el puerto hasta las 9.45.
—El 31, a las 13, en el Andes, para Brasil, Madeira, Sud Africa, Australia, Nueva Zelandia y Europa, con alcance hasta las 10.
—El 31, a las 13, en el Pan América, para Brasil, Japón, Centro y Norte América, con alcance hasta las 10.
—El 1o. de febrero, a las 8, en el Cesare Batisti, para Brasil y Europa, con alcance hasta las 10.
—El 1o., a las 7, en el Demerara, para Brasil y Europa, con alcance hasta las 19.
—El 1o., a las 7, en el Highland Laddie, para Canarias y Gran Bretaña.
—El 2, a las 19, en el Oropesa, para los puertos del Pacífico, sin alcance.
—El 2, a las 8, en el Reina Victoria Eugenia, para Brasil, Canarias y Europa, con alcance en el puerto hasta las 9.45.
—El 2, a las 9, en el Tomaso di Savoia, para Brasil y Europa, con alcance en el puerto hasta las 10.45.
—El 3, a las 13, en el Mosella, para Brasil y Europa, con alcance hasta las 10.
—El 5, a las 8, en el Principessa Mafalda, para Brasil y Europa, con alcance en el puerto hasta las 10.45.
—El 5, a las 12, en el Catalina, para Brasil y Europa, sin alcance.
—El 6, a las 13, en el Lutetia, para Brasil y Europa, con alcance en el puerto hasta las 14.45.

MAREA Y VIENTO

El semáforo del Riachuelo señaló hoy en el canal Sur del puerto, las siguientes variaciones de la altura de la marea:

A las 6: 19 pies 4 pulgadas
A " 7: 20 " 0 "
A " 8: 20 " 8 "
A " 9: 21 " 0 "
A " 10: 21 " 4 "

Canal Norte: 4 pies y 4 pulgadas mts.
Dirección del viento: N. E.

MOVIMIENTO DEL PUERTO DE LA CAPITAL

Entradas:

Vapor italiano Principessa Mafalda, de Génova, en la dársena Norte, con pasajeros y carga general.
Vapor nacional argentino, de Comodoro Rivadavia, en la dársena Sud, con carga.
Vapor inglés Hortensius, de Liverpool, en el dique 1, con carga general.

Salida:

Vapor inglés Demerara, de la dársena Norte, para La Plata, a completar su carga.

VAPORES ESPERADOS

Hoy:
Inglés La Rosarina, de Liverpool, con pasajeros y carga, en el dique 4.
Inglés Ocean Monarch, de Santa Fe, en el dique 2 a completar su carga.
Inglés Meissonier, de Liverpool, en lastre, en el dock Sur.
Inglés Ivatia, de Cardiff, en lastre, en el dock Sur.
Inglés R[illegible]amey, de San Nicolás, en el dique A., a completar su carga.
Alemán Scandia, de Rosario, en el dique A., a completar su carga.

VAPORES A SALIR

Hoy:
Belga Liege, del dique 3, para Amberes, con carga.
Holandés Zaaland, del dique D., para Amsterdam, con carga.
Argentino Zeelandia, del dique A., para Porto Alegre, con carga.
Inglés San Lorenzo, del dock Sur, en lastre, para San Pedro de California.

NAVEGACION FLUVIAL

Vapor a salir hoy:
Para Montevideo, el Ciudad de Montevideo, a las 22.
Vapores esperados mañana:
De Montevideo, el Ciudad de uenos Aires y el General Artigas.
Vapores a salir mañana:
Para el Salto, el General Artigas, a las 11 horas.
—Para Corrientes y escalas, el Formosa, a las 17 horas.
—Para Montevideo, el Ciudad de Buenos Aires, a las 22 horas.

PUERTO DE LA PLATA

Salida:
Vapor francés Groix, para Hamburgo, con carga.
A entrar hoy:
Vapor inglés Demerara, de Buenos Aires, a completar su cargamento.

LINEAS DE LA COSTA SUD

Movimientos de vapores

—Americano: salió de ésta para San Antonio Oeste, el 24 de enero.
—Argentino: en Buenos Aires.
—Atlántico: en Buenos Aires; saldrá para Camarones y Comodoro Rivadavia el 30 de enero.
—Asturiano: salió de Buenos Aires para Punta Arenas el 14 de enero; zarpó de Río Gallegos el 23 de enero.
—Buenos Aires: salió de ésta, para Río Gallegos, el 22 de enero.
—Comodoro Rivadavia: saldrá para Punta Arenas, el 7 de febrero.
—José Menéndez: saldrá de ésta para Punta Arenas el 30 de enero.
—Madryn: salió de ésta para Comodoro Rivadavia el 16 de enero. Hizo escala en San Antonio Oeste, el 20 de enero.
—Presidente Quintana, en Buenos Aires.

SITUACION ACTUAL DE LOS VAPORES CORREOS RELACIONADOS CON NUESTRO PUERTO

—Alba: en Burdeos.
—Almanzora: en Southampton.
—Alsina: Saldrá de Buenos Aires para Génova y Marsella, el 30 de enero.
—American Legion: salió de Buenos Aires para Nueva York el 17 de enero; zarpó de Río de Janeiro el 23 de enero.
—Andes: saldrá de ésta para Southampton el 31 de enero.
—Antonio Delfino: salió de Buenos Aires para Hamburgo el 24 de enero.
—Araguaya: salió de Buenos Aires para Southampton el 10 de enero; zarpó de Pernambuco el 19 de enero.
—Argentina: en Trieste.
—Arlanza: salió de Southampton para Buenos Aires el 18 de enero. Zarpó de Lisboa, el 21 de enero.
—Atlanta: saldrá de Trieste para ésta el 6 de febrero.
—Aurigny: salió de Montevideo para Hamburgo el 19 de noviembre; zarpó de La Rochelle Pallice el 12 de diciembre.
—Avon: saldrá de Southampton para ésta el 10. de febrero.
—Baden: salió de Buenos Aires para Hamburgo, el 10 de enero.
—Balmes: salió de Buenos Aires para Barcelona, el 10 de enero. Pasó el Ecuador, el 24 de enero.
—Baronesa: salió de Montevideo para Londres, el 26 de enero.
—Belle Isle: salió de Amberes para ésta el 27 de diciembre; zarpó de Río de Janeiro, el 26 de enero.
—Belvedere: salió de Buenos Aires para Trieste el 25 de enero.
—Cap Norte: salió de Hamburgo, para Buenos Aires el 10 de enero; hizo escala en Lisboa el 16 de enero.
—Cap Polonio: en Buenos Aires.
—Catalina: saldrá de ésta para Barcelona el 5 de febrero.
—Césare Battisti: saldrá de Buenos Aires para Génova el 10. de febrero.
—Ceylan: en El Havre.
—Conte Verde: en Génova.
—Córdoba: en Buenos Aires.
—Crefeld: saldrá de Bremen para ésta el 2 de febrero.
—Darro: salió de Liverpool para ésta el 26 de enero.
—Demerara: saldrá de La Plata para Liverpool, el 1o. de febrero.
—Deseado: salió de La Plata para Liverpool el 4 de enero; zarpó de Lisboa el 24 de enero.
—Desirade: salió de Hamburgo para ésta, el 25 de enero.
—Desna: salió de La Plata para Liverpool el 18 de enero; zarpó de Río de Janeiro el 24 de enero.
—Duca d'Aosta: salió de Buenos Aires para Génova el 23 de enero.
—Duca degli Abruzzi: en Génova.
—Duquesa: salió de Montevideo para Londres el 24 de enero.
—El Uruguayo: salió de Montevideo para Londres el 16 de enero.
—Eubée: salió de Montevideo para Hamburgo el 16 de enero.
—Europa: en Buenos Aires, en reparaciones.
—España: salió de ésta para Hamburgo, el 27 de diciembre.
—Flandria: salió de Amsterdam para ésta el 9 de enero; zarpó de Río de Janeiro, el 23 de enero.
—Francesco: salió de Santos para Trieste el 24 de enero.
—Formosa: salió de Buenos Aires para Génova y Marsella el 20 de enero.
—Formose: salió de Hamburgo para ésta el 9 de enero; zarpó de La Rochelle Pallice el 17 de enero.
—Galicia: Saldrá de Buenos Aires para Hamburgo, el 7 de febrero.
—Garibaldi: salió de Génova para Buenos Aires, el 22 de enero.
—Gelria: salió de Southampton para Buenos Aires el 24 de enero.
—General Belgrano: salió de ésta para Hamburgo el 15 de enero; pasó Río de Janeiro, el 22 de enero.
—General San Martín: en Hamburgo.
—Giulio Césare: saldrá de Génova para ésta el 20 de enero.
—Giuseppe Verdi: en Génova.
—Gotha: Saldrá de Buenos Aires para Bremen, el 30 de enero.
—Groix: saldrá de La Plata para Hamburgo el 27 de enero.
—Hardwicke Grange: en Londres.
20 de enero; zarpó de Vigo el 25 de enero.
—Highland Glen: salió de La Plata para Londres el 18 de enero.
—Highland Laddie: saldrá de La Plata para Londres el 10. de febrero.
—Highland Loch: saldrá de La Plata para Londres el 6 de febrero.
—Highland Piper: en Londres.
—Highland Piper: saldrá de Londres para Buenos Aires el 31 de enero.
—Highland Rover: salió de La Plata para Londres el 4 de enero.
—Holm: salió de Hamburgo para ésta el 8 de enero; zarpó de Vigo el 14 de enero.
—Infanta Isabel de Borbón: en Barcelona; saldrá para ésta el 4 de febrero.
—Indiana: en Génova.
—Koeln: salió de Bremen para ésta el 20 de enero; zarpó de Vigo el 25 de enero.
—La Coruña: en Buenos Aires.
—La Rosarina: saldrá de La Plata para Londres el 14 de febrero.
—Lipari: salió de La Plata para Amberes el 31 de diciembre; zarpó de Río de Janeiro el 8 de enero.
—Lutetia: salió de Burdeos para Buenos Aires el 22 de enero; zarpó de Río de Janeiro el 26 de enero.
—Masilia: salió de ésta para Burdeos el 9 de enero; zarpó de Vigo el 25 de enero.
—Meduana: salió de Buenos Aires para Burdeos el 8 de enero. Zarpó de Pernambuco, el 21 de enero.
—Mendoza: Saldrá de Génova para Buenos Aires, el 29 de enero.
—Mosella: en Buenos Aires.
—Napoli: salió de ésta para Génova el 25 de enero.
—Nazario Zauro, saldrá de Génova para ésta, el 16 de enero.
—Orania: salió de Buenos Aires para Amsterdam el 4 de enero; zarpó de Lisboa el 23 de enero.
—Oropesa: salió de Liverpool para Montevideo y Valparaíso el 10 de enero; zarpó de Lisboa el 16 de enero.
—Ortega: salió de Montevideo para Valparaíso el 10. de enero.
—Ouessant: salió de La Plata para El Havre el 15 de diciembre; zarpó La Pallice, el 9 de enero.
—Palermo: salió de Buenos Aires para Génova el 11 de enero.
—Pan América: saldrá de ésta para Nueva York el 31 de enero.
—Pincio: salió de Génova para ésta el 7 de enero; zarpó de Dakar el 18 de enero.
—Plata: en Marsella.
—Princesa: salió de Londres para ésta el 11 de enero.
—Principe di Udine: saldrá de Génova para ésta el 31 de enero.
—Principessa Mafalda: salió de Génova para ésta el 10 de enero; pasó Santos el 25 de enero.
—Re d'Italia: salió de Génova para ésta el 17 de enero.
—Reina Victoria Eugenia: en Buenos Aires; saldrá para Barcelona el 2 de febrero.
—Regina d'Italia: salió de Buenos Aires para Génova el 22 de enero.
—Re Vitorio: Salió de Buenos Aires, para Génova el 10 de enero; zarpó de Dakar el 23 de enero.
—Sierra Córdoba: salió de Bremen para ésta el 26 de enero.
—Sierra Nevada: en Bremen.
—Sofia: salió de Trieste para Buenos Aires el 9 de enero. Zarpó de Nápoles, el 14 de enero.
—Southern Cross: saldrá de Nueva York para ésta el 2 de febrero.
—Taormina: salió de Génova para ésta el 19 de enero.
—Teutonia: en Hamburgo.
—Tomaso di Savoia: saldrá de Buenos Aires para Génova el 2 de febrero.
—Valdivia: salió de Marsella, para ésta, el 20 de enero.
—Vandyck: salió de Nueva York para ésta el 12 de enero.
—Vasari: salió de Buenos Aires para Nueva York, el 15 de diciembre.
—Vauban: salió de Nueva York para Buenos Aires el 26 de enero.
—Vestris: en Nueva York.
—Vigo: salió de Hamburgo para ésta el 3 de enero; zarpó de Vigo el 12 de enero.
—Villagarcía: salió de Hamburgo para ésta el 24 de enero.
—Voltaire: en viaje para Nueva York.
—Werra: salió de ésta para Bremen el 23 de enero.
—Weser: salió de Bremen para ésta el 6 de enero; zarpó de Madeira el 16 de enero.
—Western World: salió de Nueva York para Buenos Aires el 10 de enero.
terdam el 21 de enero.
—Wurtemberg: salió de Hamburgo para ésta el 17 de enero; zarpó de Vigo el 23 de enero.
—Yorck: salió de Bremen para Buenos Aires el 12 de enero. Pasó Madeira, el 19 de enero.
—Zeelandia: salió de ésta para Amsterdam el 21 de enero.

A base de alcohol carburado

LA MAS BRILLANTE Y ECONOMICA QUE SE CONOCE

80 modelos de lámparas de colgar, de pie y para fijar en la pared

Se dan a prueba

Solicite Catálogos a la

Compañía Argentina de Alumbrado a Alcohol

Defensa 428 — Buenos Aires

Dr. Hipólito Leys
Estudio: TUCUMAN 1331 - U. T. 3603 [illegible]

MEDICOS

ANALISIS LABORATORIO Y FARMACIA Abierto día y noche
Suipacha 471
Doctores NELSON

VIAS URINARIAS, PIEL Y AVARIOSIS
Dres. Dorrucci y Artola
CONSULTAS DE 14 a 16
Suipacha 588, 1er. piso

Dr. Enrique T. Susini
Especialista de la A. P. Ex asistente de las clínicas Najenv Wolman de Viena. De regreso de Europa ha abierto su consultorio: Nariz, garganta y oídos. Enfermedades de la voz y la palabra. CERRITO Núm. 1248.

PROFESIONALES

Dr. Andrés Ferreyra (hijo)
ABOGADO
Atiende personalmente asuntos profesionales en la Capital Federal y Provincia de Buenos Aires
Estudio: LAVALLE 1312
U. Telefónica 3050 y 4210 (Libertad)

SECRETAS - URINARIAS - PIEL
Dr. Sarraceni - Especialista
Cura rápida de Uretritis — Gota Militar — Estrechez — Ulceras — Debilidad — Cura de la AVARIOSIS con aplicación sin dolor alguno.
606-914 CORRIENTES 1777 9 a 11 y de 14 a 20

Dr. Luis C. García
ABOGADO
Avenida de Mayo 769
U. Teléf. 7370 (Avenida)

C. N. Duilio Santanera
MARTILLERO PUBLICO
La Plata 59 793 — U. T. 2265

EDICTOS JUDICIALES

Por disposición del señor juez de primera instancia en lo civil de la Capital de la República, doctor José Miguel Padilla, se cita y emplaza por el término de treinta días a contar desde la primera publicación del presente a todos los que se consideren con derecho a los bienes dejados por fallecimiento de Da. JOSEFA AGUSTINA o AGUSTINA GARAYAR DE FERRARO y de don JOSE IGNACIO o SEGUNDO JOSE IGNACIO FERRARO, ya sean como herederos o acreedores para que dentro de dicho término, comparezcan por ante su juzgado y secretaría del que subscribe a deducir sus acciones en forma, bajo apercibimiento de lo que hubiere lugar por derecho. —Buenos Aires, diciembre 19 de 1923. — Dr. Carlos Rodríguez Larreta (hijo) secretario. 19|245 v. 6 feb.

El señor juez de primera instancia en lo civil de la Capital de la República, doctor don Juan Luis Ferrarotti, ha dispuesto se cite, llame y emplace por el término de treinta días, contados desde la primera publicación del presente, a todos los que se consideren con derecho a los bienes dejados por don ALBERTO TRAVERSARO y MARCHESSE y doña MARIA TRAVERSARO y MARCHESSE, ya sean como herederos o acreedores, para que dentro de dicho término comparezcan a deducir sus acciones en forma, por ante su juzgado y secretaría del que subscribe, bajo apercibimiento de lo que hubiere lugar por derecho. — Buenos Aires, diciembre 27 de 1923. — Armando F. Lasplur, secretario. 19|206 v. 28 enero

Por disposición del señor juez de primera instancia en lo civil de la Capital de la República, doctor don J. Isaac Arriola, se cita y emplaza por el término de treinta días, a contar desde la primera publicación del presente, a todos los que se consideren con derecho a los bienes dejados por fallecimiento de don GERMAN HUECK, ya sean como herederos o acreedores, para que dentro de dicho término comparezcan por ante su juzgado y secretaría del que subscribe, a deducir sus acciones en forma, bajo apercibimiento de lo que hubiere lugar por derecho. — Buenos Aires, diciembre 23 de 1923. — Doctor Dámaso E. Palacios, secretario. 19|250 v. 29 enero

Por disposición del señor juez de primera instancia en lo civil de la Capital de la República, doctor don J. Isaac Arriola, se cita y emplaza por el término de treinta días, a contar desde la primera publicación del presente, a todos los que se consideren con derecho a los bienes dejados por fallecimiento de doña SYLVIA TALICE DE CASTELBAJAC, ya sean como herederos o acreedores, para que dentro de dicho térino comparezcan por ante su juzgado y secretaría del que subscribe, a deducir sus acciones en forma, bajo apercibimiento de lo que hubiere lugar por derecho. — Buenos Aires, diciembre 29 de 1923. — Floro Conde, secretario. 19|215 v. 30 enero

El señor juez de 1a. instancia en lo civil de la Capital de la República, doctor D. Mariano De Vedia y Mitre, ha dispuesto se cite, llame y emplace por el término de treinta días, contados desde la primera publicación del presente, a todos los que se consideren con derecho a los bienes dejados por don JOSE FERRO, ya sean como herederos o acreedores, para que dentro de dicho término comparezcan a deducir sus acciones en forma, por ante su juzgado y secretaría de que suscribo, bajo apercibimiento de lo que hubiere lugar por derecho. — Buenos Aires, diciembre 29 de 1923. — Doctor Manuel A. Goñi, secretario. 19|219 v. enero 31.

Por disposición del señor juez de 1a. instancia en lo civil, de la Capital Federal, doctor Gastón F. Tobal, se cita, llama y emplaza por el término de treinta días, a contar desde la primera publicación del presente, a todos los que se consideren con derecho a los bienes dejados por fallecimiento de don MIGUEL P. o MIGUEL PANTALEON BARRENECHEA, ya sean como herederos o acreedores, para que dentro de dicho término, comparezcan por ante su juzgado y secretaría del que suscribe, a deducir sus acciones en forma, bajo apercibimiento de lo que hubiere lugar por derecho. — Buenos Aires, 26 de diciembre de 1923. 19|228 v. febrero 2.

Por disposición del señor juez de 1a. instancia en lo civil de la Capital de la República doctor don J. Isaac Arriola, se cita y emplaza por el término de treinta días, a contar desde la primera publicación del presente a todos los que se consideren con derecho a los bienes dejados por fallecimiento de don FRANCISCO DI PA[illegible]QUO, ya sea como herederos o acreedores para que dentro de dicho término, comparezcan por ante su juzgado y secretaría del que suscribe, a deducir sus acciones en forma, bajo apercibimiento de lo que hubiere lugar por derecho. — Buenos Aires, diciembre 28 de 1923. — Doctor [illegible] Carlos Fox, secretario. 19|243 v. febrero 6.

El señor juez de 1a. instancia en lo civil de la Capital de la República, doctor [illegible] Martín Abeienda, ha dispuesto se cite, llame y emplace por el término de treinta días, contados desde la primera publicación del presente, a todos los que se consideren con derecho a los bienes dejados por don ALFREDO SAYES, ya sean como herederos o acreedores, para que dentro de dicho término comparezcan a deducir sus acciones en forma, por ante su juzgado y secretaría del que subscribe, bajo apercibimiento de lo que hubiere lugar por derecho. — Buenos Aires, diciembre [illegible] 1923. — Dr. Nicolás [illegible] secretario. 19|2[illegible] v. enero 31.

Por disposición del señor juez de primera instancia en lo civil de la Capital de la República, doctor don J. Arriola, se cita y emplaza por el término de treinta días a contar desde la primera publicación del presente, a todos los que se consideren con derecho a los bienes dejados por fallecimiento de don MARCO BARON, ya sea como herederos o acreedores, para que dentro de dicho término comparezcan por ante su juzgado y secretaría del que subscribe, a deducir sus acciones en forma, bajo apercibimiento de lo que hubiere lugar por derecho. — Buenos Aires, diciembre 31 de 1923. — Floro Conde, secretario. 19|253 v. 8 [illegible]

Por disposición del señor juez de primera instancia en lo civil de la Capital de la República, doctor don J. Isaac Arriola, se cita y emplaza por el término de treinta días, a contar desde la primera publicación del presente, a todos los que se consideren con derecho a los bienes dejados por fallecimiento de [illegible] QUIAN, ya sean como herederos o acreedores, para que dentro de dicho término comparezcan por ante su juzgado y secretaría del que subscribe, a deducir sus acciones en forma, bajo apercibimiento de lo que hubiere lugar por derecho. — Buenos Aires, diciembre 26 de 1923. — [illegible]que A. Saguier, secretario. 19|255 v. 9 [illegible]

Por disposición del señor juez de comercio doctor Eduardo M. [illegible], juzgado a cargo del doctor [illegible] Gowland, secretaría del autorizante, se hace saber por el término de [illegible] al señor MANUEL FLORES, que debe presentarse ante este juzgado y secretaría dentro de dicho término a reconocer las firmas que se le atribuyen, puestas al pie de los documentos de fs. 6 y 7 y a estar a derecho en el juicio que sobre reconocimiento de firma y cobro ejecutivo de pesos le sigue el Banco Hispano Sud Americano (en liquidación), bajo apercibimiento respectivamente, de darle por reconocidas las firmas de dichos documentos [illegible] y de nombrarle defensor de ausentes. — Buenos Aires, diciembre 21 de 1923. — Doctor Luis Martín y Herrera, secretario. 19|270 v. enero 31.

El señor juez de 1a. instancia en lo civil de la Capital de la República doctor don Juan Luis Ferrarotti, ha dispuesto se cite, llame y emplace por el término de treinta días, contados desde la primera publicación del presente a todos los que se consideren con derecho a los bienes dejados por doña MARIA LAURIA DE YA[illegible]ROLA, ya sean como herederos o acreedores para que dentro de dicho término comparezcan a deducir sus acciones en forma por ante su juzgado y secretaría del que suscribe, bajo apercibimiento de lo que hubiere lugar por derecho. — Buenos Aires, enero 14 de 1924. — Dr. Carlos [illegible] González del Solar, secretario. 19|232 v. febrero 1[illegible]

El señor juez de 1a. instancia en lo civil de la Capital doctor don Juan Luis Ferrarotti, ha dispuesto se cite, llame y emplace por el término de treinta días, contados desde la primera publicación del presente a todos los que se consideren con derecho a los bienes dejados por don DAVID WOLFMAN, ya sean como herederos o acreedores para que dentro de dicho término comparezcan a deducir sus acciones en forma, por ante su juzgado y secretaría del que suscribe, bajo apercibimiento de lo que hubiere lugar por derecho. — Buenos Aires, diciembre 21 de 1923. — [illegible] Aranda. 19|293 v. feb[illegible]

FERROCARRILES DEL ESTADO

Viajar por las líneas de los FF. CC. del Estado, es contribuír al mejoramiento de los servicios de transporte y a su economía y engrandecimiento.

Enviar las cargas por las líneas de los FF. CC. del Estado representa economía y seguridad en el transporte.

[illegible]nco Hipotecario Nacional

[illegible] MAYO 245 Y 263 — BUENOS AIRES

[illegible] GENERALES DE LOS REMATES

[illegible] estarán sujetas a la [illegible] del Directorio, y se [illegible] cuenta del deudor [illegible] a la ley N. 10676. [illegible] podrá continuar [illegible] hipoteca que reconoce la [illegible] abonando la diferencia entre la deuda actual y el precio de compra. [illegible] comprador abonará en [illegible] al firmar el boleto, el [illegible] de la base y el 1 o|o de comisión. [illegible] títulos de propiedad pueden ser revisados en el archivo del Banco antes del remate. [illegible] mayores informes, ocurrir a las oficinas del Banco.

CAPITAL

[illegible] 30 DE ENERO, EN EL LOCAL [illegible] horas 14.30. Casa calle [illegible] entre las de Goya y Belén [illegible] de frente al N. por 39m15 [illegible] por 41m35 en el Oeste [illegible] contrafrente. Consta de jardín [illegible] 3 habitaciones, galería, comedor [illegible] No. Hs. 5700, serie [illegible] Base, $ 2.500. Hipoteca, $ 7.003. [illegible] $ 3.573.

LA EPOCA. Inic. 15|1|924.

[illegible] 30 DE ENERO, EN EL LOCAL [illegible] a horas 14.30. Casa calle [illegible] 3191|21, entre Teodoro García [illegible] Mide: 10m38 de frente al [illegible] de fondo al NO.: 27m35 [illegible] 10m42 en contrafrente. Consta [illegible] al frente, pasaje, vestíbulo, 3 [illegible] galería, comedor, en altos una [illegible] servicio, garage y dependencias. [illegible] serie 6 oro. Base, $ 3.200. [illegible] $ 2.450. Deuda actual, $ 2.110.

LA EPOCA. Inic. 15|1|924.

[illegible] 31 DE ENERO, EN EL LOCAL [illegible] a horas 14.30. Terreno José E. [illegible] entre Cafayate [illegible] de la manzana [illegible] esquina Cafayate [illegible] al S. E. por 14 m. 32 [illegible] superficie aproximada 367.38 m. [illegible] serie P. C. Base, $ 1.700. [illegible] Deuda actual, $ 374. [illegible] comprador se hará cargo de [illegible] en préstamos convertidos que [illegible] con un servicio anual [illegible] pagadero en moneda nacional de curso legal por semestres adelantados del 1 al 13 de abril y octubre. En caso de cancelación o anticipo sólo podrá efectuarse de acuerdo con lo dispuesto en las leyes 2842 y 8172.

LA EPOCA. Inic. 16|1|924.

LA PLATA

[illegible] DE CAMPO UBICADA EN EL [illegible] de General Sarmiento, Provincia de Buenos Aires; en su local, calle 25 de Mayo [illegible] 245|64 (Capital Federal), el día [illegible] DE FEBRERO a horas 14.30; distante 25 cuadras de la estación Jo[illegible] Paz (F. C. P.), con superficie de 15 hectáreas, [illegible] lindando: al N. E. camino de Pilar [illegible] medio con los lotes 5, 6 y 7; [illegible] Lebenique; al S. O. [illegible] y al N. O. Juan Puyer. [illegible] Serie 7a. 8352, pesos [illegible] Hipoteca, $ 3.503. Deuda actual, [illegible] pesos.

LA EPOCA. Inic. 19|1|924.

[illegible] EN EL TIGRE, PARTIDO DE [illegible] Provincia de Buenos Aires; [illegible] en su local, calle 25 de Mayo [illegible] (Capital Federal), el día 6 DE [illegible] a horas 14.30; edificada en [illegible] metros de frente al N. E. por [illegible] de fondo. El edificio consta de [illegible] conteniendo la planta baja 9 [illegible] y la alta en gran salón y habitaciones y dependencias en ambas. [illegible] 3115|34787. Serie 7a. Base, pesos [illegible] Hipoteca, $ 36.000. Deuda actual, $ 31.220.

LA EPOCA. Inic. 19|1|924.

[illegible] EN TEMPERLEY, PROVINCIA DE [illegible] Aires, ubicada en la calle Sechea [illegible] Borrego y Brandsen, en [illegible] 25 de Mayo [illegible] el día 12 DE FEBRERO [illegible] No. Hipotecario [illegible] 3a. Base, $ 3.400. Hipoteca, [illegible] Deuda actual, $ 3.275.

LA EPOCA. Inic. 23|1|924.

CORDOBA

[illegible] DENOMINADO "LOS TRES HERMANOS", ubicado en la pedanía Los Zorros, [illegible] Tercero Arriba; en su sucursal [illegible] el día 12 DE FEBRERO, a [illegible] con superficie de 434 hs. 7759 [illegible] al N. y al E. con José [illegible] herederos de Mauricio To[illegible] Argañlo, Aquiles Le[illegible] y al O. Dolores Mo[illegible] No. Ho. 1653|39524. Serie [illegible] $ 44.390. Hipoteca, $ 33.004. [illegible] $ 33.555.

LA EPOCA. Inic. 25|1|924.

LINCOLN

[illegible] EN LA CIUDAD DE LINCOLN, PROV. [illegible] Aires; ubicada en la Av. 9 de [illegible] 22 y 24; en su sucursal [illegible] el día 8 de febrero, a horas [illegible] en parte en los solares designados [illegible] con las letras L [illegible] 12 m. de frente al S. O. 52 m. [illegible] 75 en el contrafrente [illegible] m. 30 de [illegible] hasta completar [illegible] contrafrente lo que [illegible] de 600 m. c. [illegible] terreno del solar [illegible] y al S. O. [illegible] No. Ho. [illegible] Serie 5a. Base, $ 6.590. Hipoteca, $ 3.440. Deuda actual, $ 3.225.

LA EPOCA. Inic. 23|1|924.

[illegible] UBICADA EN EL PARTIDO DE [illegible] Prov. de Buenos Aires; en su sucursal [illegible] el día 13 de febrero, a [illegible] legua y media de la [illegible] No. 595, con superficie de [illegible] hectáreas, [illegible] m. c., lindando; al [illegible] con la chacra 564; [illegible] con la 559; al S. [illegible] calle en medio [illegible] Serie 5a. [illegible] Hipoteca, $ 2.500. Deuda [illegible] $ 2.225.

LA EPOCA. Inic. 26|1|924.

[illegible] UBICADA EN EL PARTIDO DE [illegible] Prov. de Buenos Aires; en su sucursal [illegible] el día 13 de febrero, a [illegible] una legua y media de la [illegible] Compañía en el plano [illegible] No. 597, con superficie de [illegible] m. c., lindando; al N. [illegible] con la chacra 564; al [illegible] con la 598; al S. E. [illegible] al N. E. con la 596 también [illegible] estos dos últimos rumbos. [illegible] Serie 5a. Base, $ 3.330. [illegible] Deuda actual, $ 2.795.

LA EPOCA. Inic. 26|1|924.

GUALEGUAY

[illegible] — CASA EN LA CIUDAD DE [illegible] hacia el norte de la prolongación [illegible] San Antonio; en su sucursal [illegible] el día 18 DE FEBRERO, [illegible] en terreno que mide [illegible] por 200 metros [illegible] al S. sucesión Sarrandeguy; [illegible] y al E. F. Al[illegible] serie 6 oro. Base, [illegible] Hipoteca, $ 11.033. Deuda [illegible]

LA EPOCA. Inic. 25|1|924.

SANTIAGO DEL ESTERO

[illegible] EN LA CIUDAD DE SANTIAGO DEL [illegible] ubicada en la calle 25 de Mayo [illegible] en su sucursal Santiago, el día [illegible] a horas 10; edificada en terreno [illegible] 12 m. 99 de frente por [illegible] de fondo. No. Hs. [illegible] Base, $ [illegible] Hipoteca, $ 5.633. [illegible] $ 3.745.

LA EPOCA. Inic. 25|1|924.

LA RIOJA

[illegible] UBICADA EN VILLA ARGOASTA [illegible] en su sucursal La [illegible] el día 7 DE FEBRERO, a horas 10; [illegible] de 6.316 m. c., dentro de [illegible] al S. y O. [illegible] Villafañe [illegible] sucesión de Segundo [illegible] derecho de agua para su re[illegible] Hipoteca [illegible] $ 1.360. Deuda actual, $ 1.257.

LA EPOCA. Inic. 21|1|924.

LICITACIONES

MINISTERIO DE OBRAS PUBLICAS DE LA NACION

DIRECCION GENERAL DE NAVEGACION Y PUERTOS

Llámase, por segunda vez, a licitación pública, hasta el día 5 de febrero de 1924, a las 16 horas, para la provisión de mareógrafos, equipo para películas cinematográficas, aparatos eléctricos de medición, teléfonos, indicadores, manómetros, aparato de desinfección, relojes y accesorios, acumuladores de gas acetileno disuelto, de acuerdo con los documentos que pueden retirarse en la Inspección General de Máquinas y Materiales, Casa de Gobierno, 2o. piso.

La apertura de las propuestas tendrá lugar en la Dirección General de Navegación y Puertos.

21|244 v. Feb. 5

OBRAS SANITARIAS DE LA NACION

Por disposición del Directorio, se llama a licitación pública para la construcción de ciento veinte obras sanitarias domiciliarias, divididas en dos grupos de sesenta obras cada uno, en casas ubicadas en esta ciudad, de acuerdo con el Pliego de Condiciones, planos y presupuesto que los interesados pueden consultar en la Dirección Técnica, calle Charcas 1840, todos los días hábiles, de 13 a 15 horas.

Cada licitante presentará sus propuestas en los formularios impresos que se les entregará por cada grupo de sesenta obras, pudiendo un mismo proponente presentarlas por uno o los dos grupos, pero cada grupo de sesenta obras constituirá un contrato independiente y de ejecución simultánea con el otro.

Por cada propuesta de cada grupo deberá acompañarse un papel sellado de cinco pesos moneda nacional, y la firma adjudicataria también deberá entregar, cuando le sea requerido, el papel sellado correspondiente según el importe del contrato, de acuerdo con la Ley de Sellos número 11.290.

Las propuestas deberán presentarse en la Secretaría del Directorio de las Obras Sanitarias de la Nación, y serán abiertas el día 25 de febrero próximo, a las 15 horas, en presencia de los interesados que concurran al acto.

Buenos Aires, 24 de enero de 1924. — L. Celasco, Secretario.

19|307 v. febrero 2.

Concejo Deliberante de la Ciudad de Buenos Aires

Llámase a licitación pública verbal para el día 5 de febrero a las 18 horas, para la impresión de la Versión Taquigráfica y Ordenes del Día para el año 1924 y publicación de Ordenanzas y Resoluciones correspondientes a 1923; encontrándose en la Prosecretaría del H. Concejo Deliberante (Perú 272) el pliego de condiciones a disposición de los interesados, todos los días hábiles de 14 a 18 horas, excepto los sábados. — El Prosecretario.

19|314 v. Feb. 3.

Consejo Nacional de Educación

INSTRUCCION PRIMARIA OBLIGATORIA Y MATRICULACION DE LOS NIÑOS DE DE 6 A 14 AÑOS DE EDAD

La matrícula es obligatoria para todos los niños de 6 a 14 años de edad, del municipio de la Capital, cuando y Territorios Nacionales; y los padres, tutores o encargados que no inscriban a los niños incurren en multa de 5 a 100 $ m|n. (Art. 44 inciso 5o. de la Ley 1420).

Con el objeto indicado, la matriculación e inscripción de alumnos se efectuará desde el 2 de enero en los Consejos Escolares, y en los locales de las escuelas a que concurrirán los niños en la forma y fechas indicadas en los carteles que el Consejo Nacional de Educación ha fijado en los frentes de las escuelas y en los parajes céntricos de la Capital.

Para mayores datos e informes, dirigirse a la Oficina de Obligación Escolar del Consejo Nacional de Educación, calle Rodríguez Peña No. 935, de 12 a 18 horas (sábados de 9 a 12 horas). — El secretario general.

19|225 v. 10 Marzo

Consejo Nacional de Educación

Llámase a concurso público de modelos y precios de bancos escolares destinados a las escuelas primarias dependientes de la repartición, el que tendrá lugar a las 15 horas del día 29 de enero de 1924, en la Dirección Administrativa, Rodríguez Peña 935. — El Secretario General.

19|283 v. enero 29.

Consejo Nacional de Educación

Llámase a licitación pública hasta las 15 horas del día 15 de febrero próximo para la adquisición del material de imprenta, papelería, ferretería, pinturería y bazar, talabartería, [illegible], droguería, etc., necesario durante el curso escolar del corriente año a las escuelas primarias de la Capital y Territorios Nacionales (Ley 1420) y Nacionales de provincias (Ley 4874). Datos en la D. Administrativa, Rodríguez Peña 935. — El Secretario General.

19|331 v. 15 feb.

Intendencia Municipal de la Capital

Licitación para la provisión de globos de vidrio

De acuerdo con lo resuelto en el expediente No. 122.718-D-923, llámase a licitación para la provisión de globos de vidrio, con destino a la Dirección de Alumbrado. Tendrá lugar el día 30 del corriente, a las 14 horas. El pliego de condiciones puede consultarse en la Oficina de Licitaciones.—Buenos Aires, enero 19 de 1924.—El Secretario.

19|300 v. en. 29

Licitación para la provisión de artículos de ferretería

Llámase a licitación pública para el día 4 de febrero próximo, a las 14 horas, para la provisión de artículos de ferretería, de acuerdo con el pliego de condiciones, que pueden los interesados consultar en la Oficina de Licitaciones, Avenida de Mayo 525, primer piso, — Buenos Aires, enero 27 de 1924. — El Secretario.

19|314 v. Feb. 4.

Banco Hipotecario Nacional

Llámase a licitación pública, por el término de VEINTICINCO DIAS, a partir de la fecha, para presupuestar la construcción de las obras de "CARPINTERIA METALICA y HERRERIA DE TALLER y CALEFACCION", correspondientes al Edificio del Banco y Casa del Gerente para la Sucursal "BAHIA BLANCA".

Los interesados podrán obtener los planos y pliegos de condiciones respectivos, en la "Dirección General de Construcciones" del Banco, calle 25 de Mayo 245, de 11 a 16 horas, y en la Sucursal Bahía Blanca, previo pago de TREINTA PESOS MONEDA NACIONAL.

Las propuestas deberán presentarse en sobre lacrado, en la Gerencia de Casa Matriz, y se abrirán ante escribano del Banco en acto público, el día treinta y uno de enero de 1924, a las 14 horas, en presencia de los interesados que concurran. Podrán ser presentadas también en la Sucursal Bahía Blanca hasta el día veintisiete del mismo y serán abiertas en Casa Matriz, conjuntamente con las demás.

Buenos Aires, enero 6 de 1924.

GERENTE GENERAL.

19|237 v. enero 30

Banco Hipotecario Nacional

PRESTAMOS HIPOTECARIOS

Se avisa al público que desde el 1o. de febrero próximo se pondrá en circulación cédulas hipotecarias argentinas "ley número 11.259, décimanovena serie", correspondientes a una emisión de cincuenta millones de pesos moneda nacional, autorizada por el P. E. de la Nación el 3 de enero pasado. La emisión se hará en valores de pesos 5.000, 1.000, 500, 100, 50 y 25.

Las fechas de pago de la renta de estas cédulas serán en febrero y agosto. Devengarán un interés de 6 o|o anual y tendrán asignado para su rescate el 1 o|o de amortización anual acumulativa, en los términos que explican los artículos 17 y 24 de la Ley Orgánica del Banco.—Buenos Aires, enero 26 de 1924.—José Barrau, Gerente General.

19|315 v. En. 31.

Dr. Fernández Castro
ANTEOJOS. OPERACIONES
Oculista del Hospital [illegible] Santa Lucía. — Jefe del servicio en el Hospital Fernández.
DEFENSA 681 — Consultas: de 14 a 16

MENDOZA

PROPIEDAD RURAL UBICADA EN EL DEpartamento San Martín, distrito Chapanay, llamada "Tres Porteñas"; en su sucursal Mendoza, el día 24 DE ENERO, a horas 10; con superficie de 120 hectáreas, 0.665 m. c., con derecho de agua para la mitad de su extensión. Límites: al Norte, lote 3 del plano existente en la sucursal; al S., parte del lote 14, lote 15 y parte del 16; al E., parte del 3, y al O., lote 6. — No. Ho. 994|34099, serie K. Base, $ 1.000. Hipoteca, $ 1.000. Deuda actual, $ 738.

LA EPOCA. Inic. 7|1|924.

PROPIEDAD RURAL UBICADA EN EL DEpartamento Junín; en su sucursal Mendoza, el día 14 DE FEBRERO, a horas 10; distante 3 kms. de la estación Ing. Giagnoni (F. C. P.), con superficie de 185 hectáreas, o lo más que resulte dentro de los siguientes linderos: al N., testamentaría Correa; al S., carril nacional del Retamo; al E., calle pública, y al O., con la referida testamentaría Correa. Contiene viña y terreno cultivable, con derecho definitivo de agua para toda su extensión por el canal matriz Constitución. El edificio se compone de una casa de familia con 7 habitaciones y dependencias, casa para contratistas y una bodega con 7 piletas de mampostería. — No. Ho. 24|1293, serie 6 oro. Base, $ 59.100. Hipoteca, pesos 50.000. Deuda actual, $ 38.695.

LA EPOCA. Inic. 28|1|924.

BAHIA BLANCA

NUEVE CHACRAS EN EL EJIDO DE LA ciudad de Bahía Blanca, en su sucursal Bahía Blanca, el día 12 DE FEBRERO, a horas 11; designadas con los números 238, 337, 327, 334, 330, 365, 321, 324 y 378, en el plano oficial, con superficie en conjunto de 2.433.672 m. c., lindando: al NE. E., las chacras 32, 87 y parte de la 132; al S. E., con las 326, 329 y 366; al S. O., con las 312, 335 y 331, y al N. O., con las 129, 131 y parte de la 133.

No. Ho. 74|173, Serie P. C. Base, pesos 27.200. Hipoteca, $ 31.590. Deuda actual, pesos 21.071.

LA EPOCA. Inic. 25|1|924.

NOTA. — El comprador se hará cargo de la hipoteca en Préstamos Convertidos, que reconoce la propiedad, con un servicio de 10 o|o anual, pagadero en moneda nacional de curso legal por semestres adelantados del 1 al 13 de abril y octubre. En caso de cancelación o anticipo, sólo podrá efectuarse de acuerdo con lo dispuesto en las leyes Nos. 2842 y 8172.

TUCUMAN

PROPIEDAD RURAL UBICADA EN LA ZONA norte del Departamento de la Capital; en su sucursal Tucumán, el día 13 de febrero, a horas 10; con superficie total de 31 hectáreas, 9195 m. c., formada por dos fracciones de terreno, a saber:

Primera, ubicada en el distrito La Colmena, a 800 metros de la Estación Tafí Viejo y a 8 kilómetros de la ciudad de Tucumán, con superficie de 24 hectáreas, 5.275 m. c., lindando: al N., Gustavo Martín; al S., Méndez y González; al E., Estratón Santillán y compartes y al O., "Villa Dolores".

Segunda, ubicada en el distrito de Potrios frente a la parada "Tiro Argentino del Norte", del F. C. C. N., a cinco cuadras de la estación Tafí Viejo de dicho ferrocarril, con superficie de 7 hectáreas, 3.918 m. c., lindando: al N., terrenos de la sucesión de Ignacio Romano; al S., terrenos que fueron de la sucesión de Juan de Dios Vaca; al E., terrenos pertenecientes al cementerio y al O., calle pública de por medio, F. C. C. N. No. Ho. 778|38771. Serie 4a. Base, $ 19.700. Hipoteca, $ 17.800. Deuda actual, $ 15.811.

LA EPOCA. Inic. 26|1|924.

PROVINCIA DE BUENOS AIRES

MINISTERIO DE OBRAS PUBLICAS DE LA PROVINCIA DE BUENOS AIRES

DIRECCION GENERAL

División de Arquitectura y Construcción de Edificios

Llámase a licitación pública por el término de quince días, para la construcción de una parte del edificio que se erigirá en Dolores, con destino a la Escuela de Fruticultura de esa ciudad.

El presupuesto y pliego de bases y condiciones se encuentran a disposición de los interesados en la División de Arquitectura y Construcción de Edificios, calle 7 núm. 1175, de esta ciudad, todos los días hábiles durante las horas de oficina.

Las propuestas se abrirán el día seis de febrero del corriente año, a las catorce horas, en el despacho del director de Arquitectura y en presencia de los interesados que deseen concurrir al acto.

La Plata, enero 14 de 1924. — (Firmado): Aníbal E. Giráldez, Secretario General.

19|276 v. en. 30

MINISTERIO DE OBRAS PUBLICAS DE LA PROVINCIA DE BUENOS AIRES

DIRECCION GENERAL

División de Arquitectura y Construcción de Edificios

Llámase a licitación pública por el término de quince días, para la construcción de una parte del edificio a erigirse en Pehuajó, destinado al Hospital Regional.

El presupuesto y pliego de bases y condiciones se encuentran a disposición de los interesados, en la División de Arquitectura y Construcción de Edificios, calle 7 núm. 1175, de esta ciudad, todos los días hábiles, durante las horas de oficina.

Las propuestas se abrirán el día cinco de febrero del corriente año, a las quince horas, en el despacho del director de Arquitectura y en presencia de los interesados que deseen concurrir.

La Plata, enero 14 de 1924. — (Firmado): Aníbal E. Giráldez, Secretario General.

19|274 v. en. 30

MINISTERIO DE OBRAS PUBLICAS DE LA PROVINCIA DE BUENOS AIRES

DIRECCION GENERAL

División de Arquitectura y Construcción de Edificios

Llámase a licitación pública por el término de quince días para la construcción de una parte del pabellón de operaciones del hospital a erigirse en San Martín.

El presupuesto y pliego de bases y condiciones se encuentran a disposición de los interesados en la División de Arquitectura y Construcción de Edificios, calle 7 núm. 1175, de esta ciudad, todos los días hábiles durante las horas de oficina.

Las propuestas se abrirán el día cinco de febrero del corriente año, a las catorce horas, en el despacho del director de Arquitectura y en presencia de los interesados que deseen concurrir al acto.

La Plata, enero 14 de 1924. — (Firmado): Aníbal E. Giráldez, Secretario General.

19|275 v. en. 30

MINISTERIO DE OBRAS PUBLICAS DE LA PROVINCIA DE BUENOS AIRES

DIRECCION GENERAL

División de Saneamiento y Obras Sanitarias

Llámase nuevamente a licitación pública por el término de quince días, para la adquisición de los materiales necesarios para la construcción de un pozo en el Parque San Martín, de esta ciudad.

El presupuesto y pliego de bases y condiciones estarán a disposición de los interesados en la División de Saneamiento y Obras Sanitarias, calle 51 No. 1037, de esta ciudad, todos los días hábiles durante las horas de oficina.

Las propuestas se abrirán en el despacho del Director de Saneamiento y Obras Sanitarias, el día 11 de febrero próximo, a las 14 horas y en presencia de los interesados que deseen concurrir al acto. — La Plata, enero 21 de 1924. — Firmado: Aníbal E. Giráldez, Secretario General.

19|302 v. 5 feb.

MINISTERIO DE OBRAS PUBLICAS DE LA PROVINCIA DE BUENOS AIRES

DIRECCION GENERAL

División de Arquitectura y Construcción de Edificios

Llámase a licitación pública por el término de quince días, para la construcción de una parte del edificio que se erigirá en Lobos, con destino al Hospital Regional.

El presupuesto y pliego de bases y condiciones se encuentran a disposición de los interesados en la División de Arquitectura y Construcción de Edificios, calle 7 núm. 1175, de esta ciudad, todos los días hábiles durante las horas de oficina.

Las propuestas se abrirán el día cuatro de febrero del corriente año, a las quince horas, en el despacho del director de Arquitectura y en presencia de los interesados que deseen concurrir al acto.

La Plata, enero 14 de 1924. — (Firmado): Aníbal E. Giráldez, Secretario General.

19|277 v. en. 30

MINISTERIO DE OBRAS PUBLICAS DE LA PROVINCIA DE BUENOS AIRES

DIRECCION GENERAL

División de Arquitectura y Construcción de Edificios

Llámase a licitación pública por el término de quince días para la construcción del pabellón de la administración del Hospital Regional a erigirse en Junín.

El presupuesto y pliego de bases y condiciones se encuentran a disposición de los interesados en la División de Arquitectura y Construcción de Edificios, calle 7 núm. 1175, de esta ciudad, todos los días hábiles durante las horas de oficina.

Las propuestas se abrirán el día [illegible] a las quince horas, en el despacho del director de Arquitectura, y en presencia de los interesados que deseen concurrir al acto.

La Plata, enero 14 de 1924. — (Firmado): Aníbal E. Giráldez, Secretario General.

19|278 v. en. 29

MINISTERIO DE OBRAS PUBLICAS DE LA PROVINCIA DE BUENOS AIRES

DIRECCION GENERAL

División de Arquitectura y Construcción de Edificios

Llámase nuevamente a licitación pública por el término de quince días para las obras de reparación a efectuarse en el edificio que ocupa la escuela núm. 4 de General Pinto.

El pliego de bases y condiciones estará a disposición de los interesados en la División de Arquitectura, calle 7 núm. 1175 de esta ciudad, todos los días hábiles durante las horas de oficina.

Las propuestas se abrirán en el despacho del Director de Arquitectura el día 12 de febrero próximo, a las catorce horas, y en presencia de los interesados que deseen concurrir al acto.

La Plata, enero 22 de 1924.

Aníbal E. Giráldez, Secretario General.

19|308 v. feb. 8

MINISTERIO DE OBRAS PUBLICAS DE LA PROVINCIA DE BUENOS AIRES

DIRECCION GENERAL

División de Arquitectura y Construcción de Edificios

Llámase a licitación pública por el término de quince días para las obras de reparación a efectuarse en el edificio que ocupa la escuela número 11 de Baradero (estación Alsina).

El presupuesto y pliego de bases y condiciones estarán a disposición de los interesados en la División de Arquitectura, calle 7 núm. 1175, de esta ciudad, todos los días hábiles durante las horas de oficina.

Las propuestas se abrirán el día once de febrero del corriente año en el despacho del Director de Arquitectura, a las catorce horas, y ante la presencia de los interesados que deseen concurrir al acto.

La Plata, enero 21 de 1924.

Aníbal E. Giráldez, Secretario General.

19|309 v. feb. 8

MINISTERIO DE OBRAS PUBLICAS DE LA PROVINCIA DE BUENOS AIRES

DIRECCION GENERAL

División de Arquitectura y Construcción de Edificios

Llámase a licitación pública por el término de quince días, para las obras de reparaciones a ejecutarse en el edificio que ocupa la Escuela No. 3 de Bahía Blanca.

El presupuesto y pliego de bases y condiciones se hallan a disposición de los interesados en la división de Arquitectura y Construcción de Edificios, calle 7 No. 1175, de esta ciudad, todos los días hábiles durante las horas de oficina.

Las propuestas se abrirán el día quince de febrero próximo, a las quince horas, en el despacho del director de Arquitectura y en presencia de los interesados que concurran al acto. — La Plata, enero 25 de 1924. — (Firmado): Aníbal E. Giráldez, secretario general.

19|312 v. febrero 9.

MINISTERIO DE OBRAS PUBLICAS DE LA PROVINCIA DE BUENOS AIRES

DIRECCION GENERAL

División de Arquitectura y Construcción de Edificios

Llámase a licitación pública por el término de quince días, para las obras de reparaciones a ejecutarse en el edificio que ocupa la Escuela No. 2 de Coronel Pringles.

El presupuesto y pliego de bases y condiciones estarán a disposición de los interesados en la división de Arquitectura, calle 7 No. 1175, de esta ciudad, todos los días hábiles durante las horas de oficina.

Las propuestas se abrirán el día quince de febrero del corriente año, a las catorce horas en el despacho del director de Arquitectura y en presencia de los interesados que deseen concurrir al acto. — La Plata, enero 25 de 1924. — (Firmado): Aníbal E. Giráldez, secretario general.

19|313 v. febrero 9.

MINISTERIO DE HACIENDA DE LA PROVINCIA DE BUENOS AIRES

Aviso de licitación títulos Montepío Civil, 6 o|o segunda serie

Llámase a licitación pública para el rescate de títulos del Empréstito Interno Montepío Civil, 6 o|o segunda serie, y hasta la concurrencia de ciento ochenta y cuatro mil treinta y dos pesos con ochenta centavos moneda nacional ($ 184.032.80 m|n.).

La apertura de las propuestas tendrá lugar el día 28 de Enero del corriente año a las 14 horas 30 minutos, en el despacho del Sr. Ministro de Hacienda en su presencia y de los interesados que concurran.

El pliego de bases y condiciones se encuentra a disposición de los interesados en la Oficina de Crédito Público. — La Plata, enero 10 de 1924. — Benigno Larrea, Oficial mayor del Ministerio de Hacienda.

19|266 v. en. 28

MINISTERIO DE GOBIERNO DE LA PROVINCIA DE BUENOS AIRES

AVISO DE LICITACION

Llámase a licitación pública por el término de 15 días y a contar desde la fecha para la provisión de 2500 resmas de papel de diario común y 50 resmas de papel de obra, con destino a la impresión del "Boletín Oficial" durante el año en curso, de acuerdo en un todo con el pliego de bases y condiciones que estará a disposición de los interesados en este Ministerio y Dirección del "Boletín Oficial" (calle 50 número 274). Las propuestas deberán presentarse el día 29 del corriente a las 15 horas, y serán abiertas en esa oportunidad con intervención del señor Escribano Mayor de Gobierno y en presencia de los interesados que concurran al acto.—La Plata, enero 14 de 1924.—Faustino J. Legón, Oficial Mayor.

19|272 v. enero 29.

MINISTERIO DE GOBIERNO DE LA PROVINCIA DE BUENOS AIRES

AVISO DE LICITACION

Llámase a licitación pública por el término de 15 días a contar desde la fecha para la ejecución de las obras de reparación a efectuarse en el edificio que ocupaban los Talleres de Confecciones "1-33-65", dependientes de la Intendencia General de Suministros, de acuerdo con el pliego de bases y condiciones que estará a disposición de los interesados en la Dirección de Arquitectura del Ministerio de Obras Públicas, calle 7 núm. 1175. Las propuestas deberán presentarse en dicha oficina el día 29 del corriente, a las 15 horas, y serán abiertas en esa oportunidad con intervención del Escribano Mayor de Gobierno y en presencia de los interesados que concurran al acto.—La Plata, enero 15 de 1924. —Faustino J. Legón, Oficial Mayor.

19|273 v. enero 29.

Convocatorias

"LA AGRARIA" SOCIEDAD ANONIMA ARgentina de Seguros. — Por disposición del Directorio se convoca a los señores accionistas a la Asamblea General Extraordinaria que tendrá lugar el día 31 de enero de 1924, a las 17 horas, en las oficinas de la Sociedad, calle Maipú 245, para tratar la siguiente

ORDEN DEL DIA

1o. Modificación de los artículos 3, 4, 23, 27, 28, 29 y 34 de los Estatutos sociales.

2o. Designación de dos accionistas para firmar el acta de la Asamblea.

Para que los Accionistas puedan concurrir a las asambleas y tengan derecho a voto, deberán depositar en la Caja Social sus acciones o certificados de depósito bancario de las mismas, con dos días de anticipación, por lo menos a la fecha fijada para la reunión y recoger con la misma anticipación la boleta de entrada en que la Administración hará constar las acciones depositadas. — Buenos Aires, enero 10 de 1924. — El Directorio.

19|156 v. 28 ener

SOCIEDAD TUBOS MANNESMANN Ltda. (Sociedad anónima) — Buenos Aires — 15o. ejercicio. 1o. de octubre de 1922-30 de septiembre de 1923. — Convocatoria. De acuerdo con lo prescripto en los artículos 25 y 26 de los estatutos, se convoca a los señores accionistas a la Asamblea General Ordinaria que tendrá lugar el 30 de enero de 1924, a las 17 horas, en el local de la Sociedad, calle Belgrano 327.

ORDEN DEL DIA

1o. Aprobación de la Memoria y Balance correspondientes al ejercicio terminado el 30 de septiembre de 1923.

2o. Elección de cinco directores y dos suplentes.

3o. Elección del Síndico.

4o. Modificación de los Estatutos.

5o. Designación de dos accionistas para aprobar y firmar el acta de esta Asamblea.

Se previene a los señores accionistas que para poder asistir a la Asamblea deberán depositar sus acciones en la caja de la Sociedad, o en su defecto el recibo de su depósito en el Banco Alemán Transatlántico, calle Cangallo 360, a lo menos tres días antes del fijado para la Asamblea.— Buenos Aires, 15 de enero de 1924. — El Directorio.

19|268 v. 30 ener

SOCIEDAD ANONIMA HIPODROMO NACIONAL (En Liquidación) — Se convoca a los señores accionistas a la Asamblea General Ordinaria que tendrá lugar el día 10 de febrero próximo, a las 15 horas, en el local de la Sociedad, Corrientes 735.

ORDEN DEL DIA

1o. Lectura, consideración de la Memoria, Balance General, Cuenta de Ganancias y Pérdidas e Inventario, presentados por la Comisión Liquidadora, correspondiente al ejercicio terminado el 31 de diciembre de 1923.

2o. Nombramiento de dos accionistas para aprobar y firmar el acta de la presente Asamblea.

Tres días antes de la Asamblea y de 14 a 17 horas, deberán indefectiblemente, estar depositadas en la Gerencia, las acciones. Pasado este término sin depositarlas se perderá el derecho a tomar parte en ella. — Buenos Aires, enero 14 de 1924. —La Comisión Liquidadora.

19|284 v. 31 enero

BANCO DE LA PROVINCIA DE BUENOS AIRES — De acuerdo con los artículos 27 y 34 (inciso 6), de la Carta Orgánica, el Directorio convoca a los señores accionistas para la Asamblea General Ordinaria que deberá celebrarse el martes 12 de febrero próximo, a las 15 horas, en el local del Banco, casa de Buenos Aires, calle San Martín 137, para tratar la siguiente

ORDEN DEL DIA

1o. Tomar en consideración la Memoria y el Balance correspondientes al ejercicio que terminó el 31 de diciembre próximo pasado.

2o. Resolver sobre la distribución de utilidades propuesta.

3o. Elegir dos directores titulares por tres años, en reemplazo de los señores Francisco Méndez Gonçalves y Juan B. Mignaquy, que terminan su mandato; seis suplentes de Directores, Síndico y suplente de Síndico en reemplazo de los actuales que también terminan su mandato.

Se hace presente que de acuerdo con los artículos 31 y 29 de la Carta Orgánica, los señores accionistas para concurrir a la Asamblea deberán depositar por lo menos diez acciones con cinco días de anticipación a la fecha citada para la reunión. — La Plata, 21 de enero de 1924. —El Secretario.

19|299 v. 12 feb.

BANCOS

BANCO EL HOGAR ARGENTINO — Fundado en septiembre de 1899. Capital realizado . . . $ 49.534.330.— Reservas . . . $ 10.985.515.35. Acuerda créditos hipotecarios y para construcciones. Vende propiedades con facilidades de pago. Recibe depósitos a plazo fijo y en Caja de Ahorros. — Casa matriz: Avenida de Mayo 326, Bs. Aires.— Sucursales: Rosario de Santa Fe, Córdoba, Bahía Blanca, La Plata. — Diciembre de 1923.—A. Mo[illegible], director-gerente.

BANCO DE LA NACION ARGENTINA. — Fundado en el año 1891 — Casa matriz: Buenos Aires, Plaza de Mayo. Fondo de reserva $ o|s 29.171.062.33; Capital . . . . $ m|n. 142.104.270.54. Sucursales en toda la República. Agencias en la Capital: [illegible] Sucursales suburbanas: Avellaneda, Lomas de Zamora, Morón, Quilmes, San Fernando y [illegible]

TASA DE INTERES

Por depósitos en cuenta corriente	Sin interés
Por depósitos a plazo fijo con 6 sin límites a 6 meses	3 ½ %
Por depósitos a plazo fijo más de 6 sin límites a [illegible]	Convencional
Por depósitos en Caja de Ahorros después de 60 días hasta 10.000 $	4 %
Cobra	**Actual**
Por adelantos en cuenta corriente	7 %
Por descuentos de pagarés	[illegible]
Por descuentos de pagarés	6 ½ %

[illegible] El Banco de la Nación Argentina vende [illegible]

Ley orgánica del Banco de la Nación Argentina: Artículo 10 — La Nación responde de las operaciones del Banco [illegible] — Buenos Aires, [illegible] — Los Gerentes.

BANCO DE ITALIA Y RIO DE LA PLATA
Fundado el 19 de agosto de 1872
Representaciones Oficiales Argentinas e Italianas
Sucursales
En Italia en la Capital Federal y en toda la República.
Casa Matriz: Bs. Aires
Bmé. Mitre 434-448

Banco Italo Sud-Americano
Bmé. MITRE 460|88

Capital autorizado	$	10.000.000
" subscripto	$	8.250.000
Caja de Ahorros a la vista (hasta $ 10.000)	4	%
Caja de Ahorros, cuenta trimestral	4	%
Caja de Ahorros, cuenta semestral	4 ½	%
Caja de Ahorros, cuenta anual		Convenc.
Caja de Ahorros "Monedas Extranjeras" (plazo convencional) 2 ½ %, a la vista.		

El Banco capitaliza los intereses trimestralmente
Se ocupa de todas las operaciones bancarias
JUAN SIGNORE, Gerente.

Sucursal No. 1: Entre Ríos 1979.
" " 2: Rivadavia 2541.
" " 3: Corrientes 3002.
" " 4: B. de Irigoyen 138.
" " 5: San Jerónimo e Ituzaingó (Córdoba).

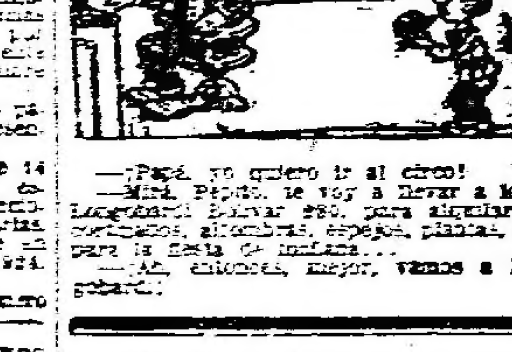

—¡Papá, yo quiero ir al circo!
—Mira, Pepito, te voy a llevar a lo de Longobardi, Bolívar 280, para alquilar los cortinados, alfombras, espejos, plantas, etc., para la fiesta de infantes...
—Ah, entonces, mejor, vamos a Longobardi.

REMATES

Bravo Barros y Cía.

JUDICIAL. — AVENIDA DIAZ VElez 4070, Entre Francisco Acuña de Figueroa y Gascón. Barrio muy lindo, de casas de familia. A una cuadra de Medrano a tres de Rivadavia y a cuatro de Corrientes. Amplia casa habitación, apropiada para familia numerosa. Llave en mano. Juez doctor J. Isaac Arriola, secretario doctor Damaso E. Palacio. Testamentería de doña Josefa Millan de Galima y otro. Base $ 40.000.

El domingo 10 de febrero, a las 16 (4 p. m.), en la misma propiedad. Mide: 8m66 (10v.) por 45m76 (54v.). Vestíbulo, sala, comedor, siete dormitorios, cuarto de baño, despensa de madera, cocina y dependencias. Frente imitación piedra, cielorrasos de yeso, pisos pino de tea y mosaico, celosías de cedro, instalación de luz eléctrica, cloacas y agua corriente. Desocupada. Puede visitarse. 5 o|o a cuenta de precio. Comisión 2 o|o. Informes 351 San Martín 351. — Bravo Barros y Cía.

19|010 v. febrero 9.

Bagnardi & Cía.

BARTOLOME MITRE 433

El Martes 29 de Enero 1924 a las 13 horas, por orden del Banco de Italia y Río de la Plata y cuenta de quien corresponda procederemos a vender en el recinto de los Comisionistas, de la Bolsa de Comercio y de acuerdo con el Reglamento General de esa Institución. 50 Acciones de la Cabaña Chirma Lauquen.

Buenos Aires, 17 Enero 1924.
19|256 v. Enero 29.

José María Daneri

JUDICIAL — EN MORON. CALLE Uruguayana esquina a la de San Martín, esta última empedrada. Terreno esquina de hermosas dimensiones: 12.42 mts. de frente, al Este, por 51.66 mts. de fondo y frente Sud. Superficie total 637.45 ms. cs. En block, previniéndose que si no hubiera postor por la totalidad, el martillero queda autorizado para sacar el inmueble a la venta en el mismo acto, dividido en dos lotes por una línea trazada de N. a S. en la mitad de su dimensión. Orden el señor juez de primera instancia en lo civil, doctor Isaac Arriola, sección Floro Costa, el juicio caratulado: Hachiryan E. contra Félix A. Villegas sobre cobro de pesos. Base, pesos 2.500 el. mitad al contado y mitad a un año con garantía hipotecaria del mismo inmueble.

El domingo 3 de febrero a las 18 horas en el mismo. Seña 5 o|o. Comisión 2 o|o. Mayores informes a la secretaría arriba indicada o a mis oficinas, Av. de Mayo 669. — José María Daneri.

BANCO GERMANICO DE LA AMERICA DEL SUD
RECONQUISTA 37-43 — Dir. Tel. "Sudambank" BUENOS AIRES
FUNDADO POR
Dresdner Bank y Schaaffhausen'scher Bankverein en Berlín
Casa Matriz: Deutsch Südamerikanische Bank A. G., Berlín
Sucursales: Hamburgo, Madrid, México, Río de Janeiro, Valparaíso y Santiago de Chile
CAPITAL: [illegible] ORO
OPERACIONES BANCARIAS DE TODA CLASE
EN CAJA DE AHORROS [illegible]
[illegible] Cuentas corrientes y plazo fijo en libras esterlinas, dólares y otras monedas extranjeras [illegible]
ALQUILER DE CAJAS DE SEGURIDAD
ALBERT FENDEL, Gerente

Banco Alemán Transatlántico
[illegible]
Casa Central: DEUTSCHE UEBERSEEISCHE BANK—BERLIN
Casa Matriz: DEUTSCHE BANK—BERLIN
Con 26 Sucursales en la República Argentina, Uruguay, Brasil, Bolivia, Chile, Perú y España
[illegible]
El Banco se encarga de toda clase de operaciones bancarias
[illegible]—Directores.

FOOTBALL — PEDESTRISMO
AUTOMOVILISMO CICLISMO

DEPORTES

BOX — ESGRIMA
PELOTA — REMO

Ayer se disputaron las pruebas eliminatorias del Club de Regatas América

Ayer por la tarde se disputaron en el dock sur las regatas eliminatorias correspondientes a las pruebas internas del Club de Regatas América.

Una concurrencia muy numerosa de familias y aficionados presenció el desarrollo de las difrentes pruebas, aplaudiendo con entusiasmo a los vencedores de las mismas.

El resultado general de las diferentes pruebas es el que damos a continuación:

Primera carrera. Canoa doble. Distancia 300 metros. Primera serie. Primero, J. Chiodi y R. Grassi; segundos, A. Ricúpero y J. Iusifilis. Ganada por medio bote.

Segunda serie. Primeros, M. Mazziner y E. Quintero; segundos, J. Casteigto y A. González; terceros, G. Schutte y A. Dehenen. Ganada por un largo de bote.

Tercera categoría. Primeros, C. Bertolini y J. Vago; segundos, A. Solari y J. Gasperini; terceros, A. Pico y G. Schutte. Ganada por un cuarto de bote.

Los ganadores de cada serie se clasificaron para la final.

Segunda carrera, doble para de paseo. Distancia: 500 metros.

Primeros, J. Gasparini, R. Boero y C. Iparaguirre (timonel); segundos, A. Ricúpero, A. Eiras y J. Iusifilis (timonel); tercero, A. Solari, J. Gasperini y A. J. Marzoletti (timonel). Ganada por varios largos de bote. Los dos primeros se clasificaron para la final.

Tercera carrera. Dos largos de paseo. Distancia 500 metros. En la primera serie sólo se presentó la tripulación integrada por A. Pico, G. Schutte y G. J. Schutte (timonel), que se clasificó para la final.

Segunda serie. Primeros, H. Boero, (timonel); segundos, A. Pesaña, R. Tedesco y A. J. Mazzoletti (timonel). Ganada por dos largos de bote.

Tercera serie. Primeros, F. Barcia, F. Ballent y A. Busquet (timonel). Segundos, T. Monkhanel, A. Malle y A. Panatti (timonel). Ganada por un largo de bote.

Cuarta carrera. Doble par de familia, mixto. Distancia, 400 metros.

Primera serie, primeros, A. Fumaroni, señorita A. Fumaroni y señorita M. A. Mailhestim (timonel), segundos, J. Staundy, señorita E. Matyslak y señorita J. E. Mailhes, (timonel). Ganada por varios largos de bote.

Segunda serie. Primeros, C. Cristobo, señorita M. L. Cristobo (timonel). Segundos, A. Solari, señorita S. de Bardesi y señorita M. A. de Bardesi (timonel).

La disputa de esta serie dió origen a una lucha reñida entre las tripulaciones participantes, quienes durante todo el desarrollo de la carrera con una remada fuerte y pareja no pudieron sacarse mayores ventajas, luchando hasta los pocos metros de la raya con todo ahinco, consiguiendo el bote tripulado por los hermanos Cristobo obtener casi sobre la meta una escasísima ventaja sobre sus rivales.

Quinta carrera. Primeros, A. Panatti, R. Gambier y V. Galvagno. M. Magaziner (stroke) y A. Mazzoletti (timonel). Segundos, J. Moisés, A. Artesiano, E. Díaz Solá, R. Bianucci, (stroke) y A. Ricúpero (timonel). Ganada por un largo de bote.

Segunda serie. Primeros, B. Cánepa, R. Capiello, J. Gasperini, F. Velazco (stroke) y R. Boero (timonel). Segundos, C. Natalicio, J. Iturbe, E. Barcia, F. Ballent (stroke) y A. Busquet (timonel). Ganada por un largo de bote.

Herminio Spalla a su paso por Río de Janeiro expresó que confía vencer a Firpo

El campeón europeo Herminio Spalla, que llegará a ésta el 31 del corriente mes para medirse con Firpo en la primera quincena del mes de marzo próximo, a su paso por Río de Janeiro en viaje para Buenos Aires, hablando con algunos periodistas, manifestó que había aprovechado el tiempo del viaje en realizar pesados trabajos de entrenamiento con el boxeador francés Bertal, que lo acompaña a Buenos Aires.

Por la mañana se dedicaba a hacer corridas por las cubiertas del navío, y por la tarde ejercicios de box con la sombra. También ha efectuado "bouts" con su "sparring partner", especializándose en la mano izquierda.

Declaró que su viaje a América del Sur fué decidido casi sin pensar, lo que dió lugar a que el manager del pugilista belga Humbert, con quien debía haber boxeado el 15 del corriente mes, protestase ante la Unión Internacional de Box, ofreciendo Spalla ser substituído por su hermano, a fin de satisfacer ese compromiso, siendo la propuesta aceptada por Humbert.

Spalla confía que vencerá a Firpo en el match que tendrá lugar en marzo, pues dice que su técnica es superior y que, además, usa ambas manos con igual eficiencia.

El corredor Alberto Ramos que en la carrera de ayer, por la Copa América, llevó como acompañante a su señora esposa, la que demostró en el transcurso de la prueba, poseer excelente temple.

Asociación Amateurs de Football

Las partidas de ayer

Liberal Argentino v Talleres

Ante una concurrencia muy numerosa se disputó este encuentro por el ascenso a primera división en la cancha del Club Racing.

El partido dada la igualdad de fuerzas de ambos cuadros resultó muy reñido y lleno de incidencias agradables.

Después de reñida lucha, el match terminó con un empate de un goal por cuadro.

Los cuadros formaron de la siguiente manera:

Talleres: J. Panera; A. Aranda y C. Pedroni; L. Ferraentti, J. Moneta y E. Serranú; R. García Bianchi, O. Biegas, F. Galíndez, M. Marini y G. González.

Liberal Argentino: A. Cortés; J. Ronzoni y A. Battilana; S. Bomatti F. Carrizo y J. Cerrapico; F. Perrupato, E. Gastelú, M. Battilana, J. Raggio y N. Moro.

Nacional v. Honor y Patria

Este encuentro se disputó ante numerosa concurrencia en la cancha situada en la Isla Mcalel.

El match que careció de interés terminó con el triunfo del equipo de Nacional por cinco goals contra uno de sus contrarios.

Los cuadros formaron como sigue:

Nacionál A. Chiappe; H. Insiburo y A. Carpi; J. Lloa, A. Grandi y F. Caneva; A. Degregorio, L. Carpi, E. Candiotti, H. Landolfi y A. Patrone.

Honor y Patria: O. Dodero; R. Bissi y E. Acerbi; J. Fiaño, G. Molinelli y L. Siol; S. Núñez, J. Ghura, E. Berias, R. Almada y J. Jaureguiberry.

Platense v. Vélez Sársfield

En la cancha que el Club Sportivo Buenos Aires posee en la isla Maciel se disputó este encuentro por la final de tercera división ante numerosa concurrencia.

El cuadro de Platense que actuó mejor que su rival hizo suyo el triunfo por cuatro goals contra cero.

Los cuadros estaban así constituídos:

Platense: J. Mazzini; R. Souhourt y B. Moretti; C. Ognio, R. Salgado y V. Vidal; C. Ferrario, T. Slingaglia, A. Pérez, A. Seco Pon y R. Beicochea.

Vélez Sársfield: M. Caputo; J. Forester y D. A. Forester; L. Bianati, J. A. Coté y C. Vivar; J. J. Arce, W. Martínez, J. V. González, P. B. Dagnini y J. Forrester.

Asociación Argentina de Football

El partido de ayer

Boca Juniors v. San Fernando

Correspondiente a la final del campeonato de tercera división de la Asociación Argentina de Football, se disputó ayer por la tarde este encuentro en la cancha del Club Central Argentino ante una concurrencia muy numerosa.

El partido resultó muy reñido e interesante, notándose numerosas jugadas bonitas que fueron premiadas con aplausos por el público.

El cuadro de Boca Juniors hizo suyo el triunfo por un goal contra cero, marcado pro Pisarello a los 36 minutos del segundo período.

Los cuadros formaron de la siguiente manera:

Boca Juniors: C. Penco; R. Anglese y L. Strada; F. Traversa, P. Roviello y C. Lignano; A. Sablich, L. Sarini, J. Pisarello, J. Silva y M. Pupilli.

San Fernando: P. Rigali; H. Cúneo y J. Duromea; L. S. Steven, A. Rezzi y G. Righentini; A. Magliano, H. Burone, H. Alonso, J. M. Servini y J. Román.

Velódromo Argentino

El record de la hora

A causa de la lluvia caída en la tarde de ayer fué suspendida la reunión ciclista que debía efectuarse en la pista de la Sociedad Velódromo Argentino.

Aprovechando esta suspensión el corredor César Landini, se propuso mejorar su propio record de la hora sin entrenadores.

Landini consiguió su objeto, pues logró en dicho tiempo recorrer 36 kilómetros 610 metros, habiendo establecido los siguientes recorridos parciales: en 15 minutos, 9 kilómetros y 200 metros; en 30 minutos, 18 kilómetros y 350 metros, y en 45 minutos, 27 kilómetros y 85 metros.

Esos recorridos fueron fiscalizados por la comisión de carreras del Velódromo Argentino y por los delegados del Buenos Aires Moto Club, entidad ésta que patrocinaba la prueba.

Se disputaron ayer las carreras Buenos Aires-Pergamino y Buenos Aires-Salto Argentino

Triunfo del corredor Eugenio Verdura en la primera categoría, y de Arturo Reigosa en la segunda

Con gran éxito se disputaron en el día de ayer, organizadas por el Club Sportivo América y bajo el patrocinio de la Federación Ciclista Argentina, dos importantes carreras,

Arturo Reigora, que se clasificó primero en 8 horas 32 minutos en la prueba Buenos Aires-Salto Argentino.

una sobre el recorrido Buenos Aires-Pergamino, o sea un trayecto de 280 kilómetros, para corredores de primera categoría, y la otra, sobre el recorrido Buenos Aires-Salto Argentino, o sea una distancia de 210 kilómetros, para competidores de segunda categoría.

Ante una gran cantidad de público entusiasta que demostraba el gran entusiasmo que reinaba en esta Capital por esta prueba, se dió la señal de partida frente al Congreso a las 3.38 horas, continuando los corredores su camino detrás del comisario general hasta que aclaró el día, dándoseles en ese momento la libertad para acelerar el tren de carrera.

Era de descontar el éxito de esta importante prueba, dado el número de corredores como la clase de los mismos y el entusiasmo que reinaba en los pueblos y ciudades por donde debían pasar.

El paso de los corredores por el primer control, que era Luján, se realizó en la siguiente forma:

Eugenio R. Gret, José Zampichiatti, Roberto Caluzzi, Antonio Villanueva y Eugenio Verduna, 6.87; Arturo Reigosa, 6.28; Fernando Fileni, 6.29; Ramón Cateura, 6.32; Bernardo Dadier, 6.33; José Guzzo, 6.35; Cosme Saavedra y David Parga, 6.38; Domingo Galliani, 6.41; Daniel Martín, 6.44; Andrés González, 6.52; Francisco Richiardi, 6.58; Angel Violante, 7.02; y Victorio Caramenlli, 7.38.

El paso de los mismos por el control de San Andrés de Giles, se realizó en la siguiente forma:

Arturo Reigosa, José Zampichiatti, Eugenio R. Gret, Adolfo Fileni y Eugenio Verduna, 8 horas; Roberto Galuzzi y José Guzzo, a las 8.06; Cosme Saavedra, 8.11; Ramón Cateura y Bernardo Dardier, 8.24; David Parga, 8.34; Daniel Martín, 8.38; Domingo Galliani, 8.56; Andrés González, 8.56; Francisco Richiardi, 8.57; Angel Violante, 9.17; Victorio Garamelli, 10.35.

En el control de Carmen de Areco se registra el paso en el siguiente orden:

Arturo Reigosa, Eugenio R. Gret, ti, Eugenio R. Gret, Eugenio Verduna y Francisco Felini, a las 10.02; Cosme Saavedra, 10.06; Roberto Galuzzi y José Guzzo, 10.06; Ramón Cateura, 10.34; Daniel Martín, 10 y 38; Bernardo Dardier, 10.42; y Francisco Richiardi, 11.07.

En el control de Salto, se registra el orden de llegada en la siguiente forma:

Arturo Regosa, Eugenio R. Gret, Eugenio Verduna, Fernando Fileni, 12.09; Cosme Saavedra, 12.12' 30"; José Zampichiatti, 12.34' 30"; José Guzzo, 12.34' 30"; Ramón Cateura, 12.58' 10"; y Daniel Martín, 13.11.

El resultado final de esta importante prueba, es el que damos a continuación:

1.o Eugenio Verduna, en 11 horas 9 minutos, del Club Atlético Rosario; 2.o Cosme Saavedra, a 20 metros, del Club Deportivo América; 3.o Fernando Fileni, en 11 horas 17 minutos, del Club Ciclista San Martín; 4.o José Guzzo, en 1 horas 32 minutos, del Club Internacional; 5.o José Zampichiatti, a 1 máquina del 4.o, del Club C. Nacional,

Cosme Saavedra, que ocupó el segundo puesto en la prueba Buenos Aires-Pergamino, a 20 metros del vencedor.

Cosme Saavedra, en el embalaje dominaba a Verduna, pero al llegar a 50 metros de la raya rompe la cadena y se ve obligado a desmontar y cruzar la raya con la máquina en la mano, a 20 metros del ganador.

Eugenio R. Gret, se vió obligado a abandonar la carrera en Arroyo Dulce por rotura de una rueda.

La clasificación final de la otra prueba, que era la que comprendía el recorrido Buenos Aires-Salto Argentino, es la siguiente:

1.o Arturo Reigosa, en 8 horas 32 minutos, del Club Ciclista Federal; 2.o Ramón Cateura, en 9 horas 21 minutos, del Club Ciclista Nacional; 3.o Daniel Martín, en 9 horas 35 minutos, del Club Argentino de Pergamino; 4.o Bernardo Dardier, del Club Ciclista Pergamino; 5.o, Francisco Richiardi, del Club Ciclista Buenos Ares; 6.o Angel Violante, del

Eugenio Verduna, que se adjudicó el triunfo en la carrera ciclista Buenos Aires-Pergamino, en 11 horas 9 minutos.

Club Ciclista Pergamino; 7.o Andrés González, del Club Ciclista Nacional.

Estas pruebas fueron controladas por los siguientes señores:

Jurado de honor: A. Bernasconi, S. Basterretche, R. Colombi, M. Grimollizzi, M. Corrallini, C. P. Trincavelli, L. A. Brunetto, G. Zandegiácomo, R. A. Bonomi, F. Carughi, E. Di Luciano, F. Radé, S. Negri, G. Moal, P. B. Figgini, M. Bocutti y F. Borro; comisario general, A. Bernasconi; comisarios: H. Valusio, F. Carbajal, J. R. Puppio y S. G. Casarino; jueces de partida, D. A. Veneroso y J Paissan; jueces de llegada: en Salto Argentino, R. Colombi, H. Alessando y S. Innocenti; y en Pergamino, S. Basterretche, J. Ferrer, C. P. Trincavelli y A. P. Mieybegué; cronografistas, P. B. Figgini y J. Bellón; contraloadores a vista: en Morón, P. Aguez, y C. Heguillo; en Merlo, M. Salaverry y J. Hegoburu; en Moreno, A. Carlés y R. Casal; en Rodríguez, J. B. Orso y F. Giffi; en San Andrés de Giles, J. A. Terán, C. J. Merlo y A. Fonseca; y en Carmen de Areco, J. C. Esperón y J. Lozano; contraloreadores a firma: en Luján, E. Bellón, E. Trouvé, R. Rovere y Oddino y Manuel J. García; y en Salto Argentino, F. E. Cortés, V. Tobin, E. Magnesco y E. Lafalce.

En control volante estuvo a cargo de varios asociados del Moto Club Argentino y el secreto a cargo de socios de los clubs Ciclista Moreno, Pedal Club Salto y Club Ciclista Pergamino.

Mañana celebrará reunión la Confederación Argentina de Deportes

En unos de los salones del Club del Progreso, celebrará mañana a las 18 horas, reunión el Consejo Directivo de la Confederación Argentina de Deportes, con objeto de seguir considerando la forma de preparar las representaciones argentinas de los distintos deportes para intervenir en las olimpiadas en París y como debe encarar sus relaciones con el Comité Olímpico Argentino, en las dificultades que pudieran presentarse.

La Plata Boxing Club

Fiesta para el sábado próximo

El día 2 del mes de febrero próximo se realizará en el amplio local que el Boxing Club La Plata, posee en la esquina de las calles 47 y 6, un torneo de boxeo, el que dado el programa preparado promete ser muy interesante.

El match de fondo estará a cargo de los profesionales, Fernando Adam, argentino, de 67 kilos y Fernando Quinteros, uruguayo de 66 kilos.

También tomarán parte en este encuentro los aficionados Schuster, Elena, Méndez Guerra, Rodríguez y otros.

Los campeones sudamericanos Mores y Mocoroa, sostendrán un match de exhibición.

Las nuevas autoridades del Club Atlético Belgrano de Rosario

En la última asamblea realizada por los socios del Club Atlético Belgrano de Rosario, se eligió la nueva Comisión Directiva para el perodo 1924-1925, la que ha quedado así formada:

Presidente, Florentino Santos; vicepresidente, José D. Liberatti; secretario, Angel J. Rossini; prosecretario, A. Lozada (hijo); tesorero, Mario Martinelli; protesorero, Miguel Postiglione; vocales: Natalio Bonino, Juan M. Ciorda, Juan Galetto, Ricardo Turello, Carlos Picatti; suplentes: Miguel Lamolla, Juan Di Lorenzo, A. Faccini; revisadores de cuentas: Gabriel Mujica y Mario Bianchi.

Reunión de la comisión directiva del Club Estudiantes de Bernal

En la reunión celebrada por la comisión directiva del Club Atlético Estudiantes de Bernal, se tomaron las siguientes resoluciones:

Lectura del acta anterior. Aprobada.

—Notas entradas: de la señorita L. G. Harrison, agradeciendo felicitación, del señor A. Poso y de la Sala de Pros. Auxilio de Bernal.

—Notas enviadas: a los jugadores que actuaron para los teams de football durante la temporada fenecida, al semanario "Cronista" agradeciendo envío del mismo, a la Asociación Amateur de Football.

—Por aceptación de socios, la secretaría deja constancia de no haberse realizado sesión en la semana pasada, debido al mal tiempo.

—Se resuelve agradecer al señor Pitzer, socio honorario de la institución la donación del zinc.

—Se resuelve mandar carnet especial a los periódicos y diarios.

—Se envía nota depésame a los señores socios Poggio, ex presidente del club, por la pérdida de un miembro de familia, y al doctor J. Deniselli Esperanza, por la pérdida de su señor padre.

—Se autoriza a la Comisión de Football, para que haga una donación en efectivo a la Liga Quilmeña de Football, para la compra de premios.

—Se autoriza la compra de 60 metros de soga para el gimnasio nueva y pase volante.

—Se nombra una comisión compuesta por los señores O. Bagú, A. Tortello y J. M. Cerdá, para estudiar el arreglo de la cancha de tennis y posible construcción de otra.

—Se nombran a los señores De Grado, Lombardi, J. M. Cerdá y O. Bagú para hacer un cálculo de recursos y gastos para la construcción de barandas de madera alrededor de todo el field.

—Se entregan a tesorería los nuevos recibos carnet, que empezarán a régir del 1.o de febrero.

—Son aceptados los siguientes socios nuevos: soci aactiva general, señorita María Esther Armesto; socios activos, F. Armestto, S. Armesto, C. Verdú, J. Moreno, H. Correa, R. Pastor, A. S. Sotelo, G. Paganini, M Rerrazuelo, F. Sáinz, M. Ranazzo, E. Gambardelli, M. Salaño, M. Riego, M. Otero, J. A. Ferraro, J. Barrabino, V. Carbonell, C. Lacava, S. Menna, O. Gambaudi, J. Benussi, E. R. Bucich, J. Beniselli Esperanza, H. Coizo, C. Baldaza y P. Uolga; socios cadetes: J. Guerrero, A. Lanatta, J. Denovi, P. Rolando. Todos estos socios fueron presentados en las reuniones del 2 y del 8 de 1294.

Yachting

CLUB NAUTICO BUCHARDO

Regata por la Copa Grimoldi

En el triángulo oficial del Club Náutico Buchardo, se disputó ayer una regata para embarcaciones a vela, por la Copa Grimoldi, sobre un recorrido de 6 millas.

Tomaron parte en esta prueba los siguientes yates:

Ibicuy, timoneado por José Pisati; Curupá, por Luis Taina; Guazú, por Adolfo Latini; Paraná, por Julio Comercio; El Plata, por Héctor Pisani; Buchardo, por Santiago Dellepiane, y Scasso, por Carlos Pisani.

El resultado final fué el siguiente:

Primero Ibicuy, en 4 horas 12 minutos 57 segundos; segundo Buchardo, en 4 horas 19 minutos 10 segundos; tercero El Plata, en 4 horas 25 minutos 10 segundos; cuarto Curupá y quinto Cuazú.

Abandonaron la prueba el Scasso y el Paraná.

Actuó de oficial del día el señor Begnino Fernández.

Aviación

RAID BUENOS AIRES — MAR DEL PLATA — BUENOS AIRES

A fines de la semaan en curso emprenderá un raid de aviación a Mar del Plata el piloto civil Jorge Luro, llevando en calidad de pasajero al conocido motociclista señor Carlos Santiago.

Emplearán para este raid un aparato J. N. 90 c. f., saliendo del aeródromo de Castelar, a donde hon trasladado sus hangares y máquinas y donde quedará definitivamente instalada la escuela civil que dirige el capitán don Eduardo Olivero.

Los futuros excursionistas piensan tomarse un veraneo de una semana, en cuyo interinato realizarán vuelos de acrobacia.

Las etapas para aprovisionamiento de nafta no han sido fijadas, pero probablemente serán en Las Flores o Balcarce.

Asamblea del Club Motociclista Nacional

Los asociados de esta institución han sido citados para el jueves 7 de febrero próximo, a una asamblea extraordinaria, que se llevará a cabo en el local social, a las 21 horas, con objeto de tratar la siguiente orden del día:

1o. Elección de 6 vocales y de 4 suplentes; 2o. Reconsideración de la cuota social; 3o. Nombramiento de dos socios para firmar el acta conjuntamente con el presidente y secretario

La regata por la copa Mackinlay fué ganada por el Mouchette

En el triángulo oficial del Yacht Club Argentino debieron disputarse en la tarde de ayer tres regatas para embarcaciones a vela, pero debido a la lluvia caída sólo se corrió la prueba por la copa Mackinlay.

Esta regata se disputó por primera vez en el año 1922, adjudicándose el triunfo el yate Alachie, ocupando el segundo puesto el yate West Wind.

En la prueba de ayer, que comprendía un recorrido de 11.4 millas, con boyas a babor, tomaron parte los yates Mouchette y Rose France.

La señal de partida fué dada a las 13.40 horas, cruzando los yates la línea de salida en el orden siguiente: Mouchette a las 13.41.23 y Rose France a las 13.41.37.

La línea de llegada fué cruzada así: Mouchette a las 15 h. 47 m. 15 s., Rose France a las 15 h. 58 m. 32 s.

Tiempo real empleado: Mouchette 2 horas, 7 minutos, 55 segundos; recargo, 57 minutos. Rose France, 2 horas, 18 minutos, 32 segundos; recargo, 47 minutos 30 segundos.

Tiempo corregido: 1o. Mouchette, timoneado por Juan E. Woblen, en 3 horas, 4 minutos, 55 segundos. 2o. Rose France, timoneado por Carlos Mainini, en 3 horas, 6 minutos, 2 segundos.

Actuó de oficial de día el alférez nado Abelardo B. Gutiérrez.

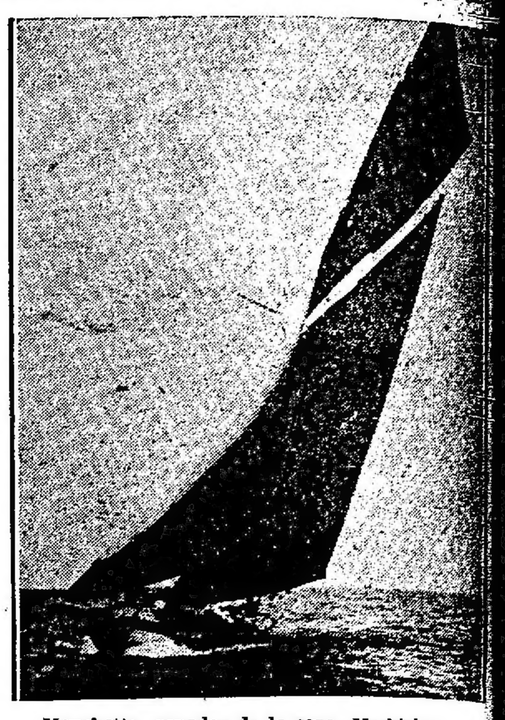

Mouchette, ganador de la copa Mackinlay

Nueva comisión

La nueva comisión directiva del Club Deportivo Fluminense para el período 1924-1925, ha quedado así constituída:

Presidente, Juan Denino; vicepresidente, Genaro San José secretario, Daniel Rivas; prosecretario, F. César Bruni; tesorero, Luis Salvetti; protesorero, Juan Bistagñino; vocales: Francisco Núñez, Alfredo Vanzini y Leonardo Krivesuk.

Ciclismo

UNITED YOUNG MEN CLUB

Gran excursión ciclista

Con el fin de fomentar el noble deporte del pedal, la comisión directiva de este club no escatima esfuerzo para que todo aficionado pueda concurrir a las excursiones que organiza.

El domingo 10 de febrero a las 5 horas, saldrán de la Plaza del Congreso hasta la ciudad de La Plata. Una vez allá se visitará la ciudad y el que desee almorzar puede comunicarlo antes al Comisario General en el sitio de la largada.

Para mejor éxito de la misma se ha nombrado la siguiente comisión:

Comisario General en moto, A. Fisgold; ayudante, Eduardo D. Niello; capitanes de ruta, Henry Sabattini y Esteban Font; capitán zaguero, Ludovico Castelnuovo; encargado de prensa, M. Ivitz; encargado de primeros auxilios, practicante Juan E. Martinet.

Atletismo

CLUB ATLETICO ARGENTINO PALERMO

Próxima carrera pedestre

Organizada por este club, se disputará el día 17 del mes de febrero próximo, una carrera pedestre denominada Circuito Palermo, sobre un recorrido de 3.000 metros, para competidores que no hayan ganado ningún premio.

Las inscripciones para esta prueba se reciben en la secretaría, calle Serrano 1883, todos los días, de 17 a 20 horas, hasta la víspera de la carrera.

Club Atlético Independiente de Lans

PROXIMO FESTIVAL

El sábado próximo, a las 21 horas, se realizará organizado por la comisión direvtiva del Club Atlético Independiente de Lanús, una gran velaad artística y danzante, en el salón teatro Real Cine, J. C. Paz 840, Lanús.

Dado el programa preparado el festival promete ser muy interesante.

El torneo del Club Harrods y Gatch y Chaves fué pstergado

El torneo atlético, organizado por el Club Harrods y Gatch y Chaves, que debió realizarse en la tarde de ayer en el campo de deportes que posee en la estación Golf, fué postergado a causa de la lluvia, para el domingo próximo.

El miércoles próximo se realizará un torneo en el Club Universitario de Buenos Aires

El miércoles próximo a las 21 horas, se realizará en el local del Club Universitario de Buenos Aires, calle Corrientes 327, un torneo de boxeo el que promete alcanzar gran éxito.

El programa a realizarse hace honor al club organizador del festival.

Entre los boxeadores que tomarán parte figuran los siguientes:

Golpenson, Stank, Babroff, Chiesa, Asis, Britos, Sánchez, son de los que difícilmente se combinan en un mismo programa para presentarse al público en una sola reunión.

Y matches finales como los que se ofrecen no son, tampoco, muy frecuentes. Véase, si no, la semifinal, que la realizarán un campeón y un aspirante a serlo: E. Pawlosky y Pedro Kajen, de peso mosca ambos.

El match de fondo entre Horacio Pujol y Jorge O'Connor promete ser interesante.

También tomarán parte los aficionados Cañarte, de peso liviano y Rodríguez Jurado, de peso medio pesado.

Fué suspendida la fiesta del Pugil Club

La comisión directiva del Pugil Club, resolvió suspender el festival de boxeo que debía haberse realizado anoche en el local del mismo.

Esta fiesta se realizará el jueves próximo a las 21 horas.

Varias

CLUB ATLETICO ADROGUE

Próxima asamblea

El 7 del mes de febrero próximo, a las 21 horas, se realizará en el salón de la Sociedad Italiana de Adrogué, la asamblea anual ordinaria de los socios de este club, con objeto de tratar la siguiente orden del día:

1o. Designación de dos socios para firmar el acta.

2o. Lectura y consideración de la memoria y balance anual.

3o. Renovación parcial de la C.

4o. Asuntos varios.

RACING CLUB

Habiendo sido agraciado con el número R. E. O., de seis cilindros, tipo turismo, el número 31.121, de la rifa realizada por el sorteo del 15 del corriente, a beneficio de esta institución, cuyo número no ha sido colocado, la C. D. ha resuelto rematarlo el domingo 27 del corriente, a las 10.30 horas, en el local social, con base de pesos 5000 moneda nacional.

CLUB ATLETICO BANFIELD

Mañana, a las 20 horas, se realizar áen el local de la Sociedad Italiana, calle Maipú 370, la asamblea anual ordinaria de los socios del Club Atlético Banfield, con objeto de elegir las nuevas autoridades.

CLUB ATLETICO CHACABUCO

Han sido convocados los socios del Club Atlético Chacabuco para concurrir a la asamblea extraordinaria que se realizará en el local Avenida Montes de Oca 753 el día 30 del corriente mes a las 21 horas, para tratar asuntos de interés para la marcha de la institución.

CLUB ATLETICO NORTHAMPTON

Ha sido reorganizado recientemente este club, cuya comisión directiva ha quedado así constituída:

Presidente, Vicente Dramisino; vice, Carmelo Guarasci; secretario, Felipe I. Conde; prosecretario, Edgardo Capobianco; tesorero, Rafi Salas; protesorero, Agustín Cim; revisores de cuentas: Luis Gómez Cabo y Leandro Hirigoyen; vocales: Nicolás Blando, Juan Ferrise y José Martinelli.

El boxeador Criqui vendrá a Buenos Aires

El conocido boxeador francés Eugenio Criqui, según nos asegura el señor Lauckmann, socio de la empresa Meletek y Lauckmann, vendrá a nuestra capital en el mes de agosto próximo.

La carrera de Criqui es bien conocida de nuestros aficionados.

Sus últimos encuentros frente a conocidos profesionales de su categoría, en los que se adjudicó sonados triunfos, le valieron el apodo de "Rey del knock-out".

Eugenio Criqui, que vendrá a Buenos Aires en agosto próximo.

Como se recordará, Criqui conquistó el campeonato mundial de la categoría peso pluma venciendo a Johnny Fulbane, en el sexto round. Dicho campeonato le fué arrebatado ultimamente por puntos en un encuentro a 15 rounds, por el actual campeón mundial Johnny Dundee.

Criqui sostendrá en nuestra capital varios encuentros, los que han de llamar la atención, dado su buena escuela y sus grandes conocimientos de las artimañas del ring.